

GPSMAP[®] 500/700 serie en echoMAP[™] 50/70 serie

Gebruikershandleiding



Alle rechten voorbehouden. Volgens copyrightwetgeving mag deze handleiding niet in zijn geheel of gedeeltelijk worden gekopieerd zonder schriftelijke toestemming van Garmin. Garmin behoudt zich het recht voor om haar producten te wijzigen of verbeteren en om wijzigingen aan te brengen in de inhoud van deze handleiding zonder de verplichting te dragen personen of organisaties over dergelijke wijzigingen of verbeteringen te informeren. Ga naar www.garmin.com voor de nieuwste updates en aanvullende informatie over het gebruik van dit product.

Garmin®, het Garmin logo, BlueChart®, g2 Vision®, GPSMAP®, MapSource® en Ultrascroll® zijn handelsmerken van Garmin Ltd. of haar dochtermaatschappijen, geregistreerd in de Verenigde Staten en andere landen. echoMAP™, Garmin Helm™, GMR™, GSD™, GXM™, HomePort™, LakeVü™ en Meteor™ zijn handelsmerken van Garmin Ltd. of haar dochtermaatschappijen. Deze handelsmerken mogen niet worden gebruikt zonder de uitdrukkelijke toestemming van Garmin.

Android™ is een handelsmerk van Google Inc. Het merk en de logo's van Bluetooth® zijn eigendom van Bluetooth SIG, Inc. en voor het gebruik van deze merknaam door Garmin is een licentie verkregen. FUSION-Link™ is een handelsmerk van Fusion Electronics Ltd. iOS® is een geregistreerd handelsmerk van Cisco Systems, Inc. gebruikt onder licentie door Apple Inc. iPod® is een handelsmerk van Apple Inc., geregistreerd in de V.S. en andere landen. microSD™ en het microSDHC logo zijn handelsmerken van SD-3C, LLC. NMEA®, NMEA 2000® en het NMEA 2000 logo zijn geregistreerde handelsmerken van de National Marine Electronics Association. SiriusXM® is een geregistreerd handelsmerk van SiriusXM Radio Inc. Wi-Fi® is een geregistreerd handelsmerk van de Wi-Fi Alliance. Windows® is een geregistreerd handelsmerk van Microsoft Corporation in de Verenigde Staten en andere landen. Overige handelsmerken en merknamen zijn het eigendom van hun respectieve eigenaars.

Inhoudsopgave

Inleiding	1
echoMAP 70 serie en GPSMAP 700 serie.....	1
Het aanraakscherm gebruiken.....	1
echoMAP 50 serie en GPSMAP 500 serie.....	1
Knoppen op toestel.....	1
De handleidingen downloaden.....	1
Uitleg over de handleiding.....	1
Meer informatie.....	1
Geheugenkaarten plaatsen.....	1
De nieuwe software op een geheugenkaart laden.....	2
De software van het toestel bijwerken.....	2
GPS-satellietsignalen.....	2
De GPS-bron selecteren.....	2
Het type boot instellen.....	2
De schermverlichting aanpassen.....	2
De kleurmodus aanpassen.....	2
Het startscherm aanpassen.....	2
De menubalk weergeven en verbergen.....	2
De Garmin Helm™ app gebruiken met de kaartplotter.....	2
Communicatie met draadloze toestellen.....	3
Het Wi-Fi® draadloos netwerk instellen.....	3
Een draadloos toestel verbinden met de kaartplotter.....	3
Het draadloze kanaal wijzigen.....	3
Verbinding maken met een draadloos Bluetooth toestel.....	3
Verbinding met een draadloos Bluetooth-toestel verbreken.....	3
Kaarten en 3D-kaartweergaven	3
Navigatiekaart en buitengaatse viskaart.....	3
In- en uitzoomen op de kaart.....	4
De kaart schuiven.....	4
Een item op de kaart selecteren met de toetsen op het toestel.....	4
Een afstand op de kaart meten.....	4
Kaartsymbolen.....	4
Navigeren naar een punt op de kaart.....	4
Informatie over locaties en objecten op een kaart weergeven.....	4
Details over navigatiekenmerken weergeven.....	4
Een kaart selecteren.....	5
Premiumkaarten.....	5
Informatie van een tijdstipstation weergeven.....	5
Satellietbeelden op de navigatiekaart weergeven.....	5
Luchtfoto's van oriëntatiepunten weergeven.....	6
Automatic Identification System.....	6
Symbolen van AIS-doelen.....	6
Voorliggende koers en geprojecteerde koers van geactiveerde AIS-doelen.....	6
AIS-schepen op een kaart of 3D-kaartweergave weergeven.....	6
Een doel voor een AIS-schip activeren.....	7
Een lijst met AIS-gevaren weergeven.....	7
Een veilige zone voor aanvaringsgevaar instellen.....	7
AIS-noodsignaal.....	7
AIS-ontvangst uitschakelen.....	7
Instellingen kaart en 3D-kaartweergave.....	7
Navigatiekaart- en viskaartinstellingen.....	8
Instellingen voor via-punten en sporen op de kaarten en kaartweergaven.....	8
Leylijnstellingen.....	8
Instellingen voor cijfers projecteren.....	8
Een navigatiebijkart weergeven.....	8
Instellingen kaartweergave.....	9
De voorliggende-koerslijn en koers-over-de-grondlijn (COG) instellen.....	9
Instellingen voor andere schepen op de kaarten en kaartweergaven.....	9
Instellingen voor Fish Eye 3D.....	10
Navigatie met een kaartplotter	10
Elementaire navigatievragen.....	10
Bestemmingen.....	10
Bestemming zoeken op naam.....	10
Een bestemming selecteren op de navigatiekaart.....	10
Zoeken naar een bestemming met navigatie-info.....	10
Zoeken naar een watersportdienstbestemming.....	10
Koersen.....	10
Een directe koers instellen en volgen met behulp van Ga naar.....	11
Een koers instellen en volgen met behulp van Auto Guidance.....	11
Navigeren met een stuurautomaat.....	11
Stoppen met navigeren.....	11
Via-punten.....	11
Uw huidige positie als waypoint markeren.....	11
Een via-punt op een andere positie maken.....	11
MOB-locatie markeren en navigeren.....	11
Een lijst met alle waypoints weergeven.....	11
Een opgeslagen waypoint bewerken.....	11
Een opgeslagen waypoint verplaatsen.....	12
Naar een opgeslagen waypoint zoeken en navigeren.....	12
Een waypoint of MOB verwijderen.....	12
Alle waypoints verwijderen.....	12
Routes.....	12
Een route vanaf uw huidige locatie maken en navigeren....	12
Een route maken en opslaan.....	12
Een lijst met routes weergeven.....	12
Een opgeslagen route bewerken.....	12
Naar een opgeslagen route zoeken en navigeren.....	13
Naar een opgeslagen route zoeken en parallel aan deze route navigeren.....	13
Een opgeslagen route verwijderen.....	13
Alle opgeslagen routes verwijderen.....	13
Sporen.....	13
Sporen weergeven.....	13
De kleur van het actieve spoor instellen.....	13
Het actieve spoor opslaan.....	13
Een lijst met opgeslagen sporen weergeven.....	13
Een opgeslagen spoor bewerken.....	13
Een spoor opslaan als route.....	13
Naar een opgeslagen spoor zoeken en navigeren.....	13
Een opgeslagen spoor verwijderen.....	14
Alle opgeslagen sporen verwijderen.....	14
Het actieve spoor volgen in tegengestelde richting.....	14
Het actieve spoor wissen.....	14
Het spoorloggeheugen beheren tijdens het opslaan.....	14
Het opslaginterval van het spoorlog configureren.....	14
Gebruikersgegevens synchroniseren op het Garmin Marine Network.....	14
Alle opgeslagen waypoints, routes en sporen verwijderen.....	14
Combinaties	14
Een combinatie selecteren.....	14
Een combinatiescherm aanpassen.....	14
Een aangepast combinatiescherm maken.....	14
Echolood	15
Echoloodweergaven.....	15
Echoloodweergave op volledig scherm.....	15
DownVü echoloodweergave.....	15
SideVü echoloodweergave.....	15

Echoloodweergaven met gesplitst scherm	15	Tripmeters weergeven	23
Gesplitst zoomschermb voor echoloodweergave	15	De tripmeters opnieuw instellen	24
Gesplitst frequentieschermb voor echoloodweergave	16	Motor- en brandstofmeters weergeven	24
Een via-punt op het echoloodschermb maken met behulp van aanraken	16	De grenzen van de motormeter en de brandstofmeter aanpassen	24
Een via-punt op het echoloodschermb maken met behulp van de toestelknoppen	16	Statusalarmb voor motormeters inschakelen	24
Afstanden meten op het echoloodschermb	16	Afzonderlijke statusalarmb voor motormeters inschakelen	24
De weergave van echoloodgegevens pauzeren	16	Het aantal motoren selecteren dat door de meters wordt weergegeven	24
Echoloodgeschiedenis weergeven	16	Instellen welke motoren in de meters worden weergegeven	24
Echoloodgegevens delen	16	De weergave van de brandstofmeters configureren	24
Een echoloodbron selecteren	16	De brandstofcapaciteit van het vaartuib instellen	24
Naam van een echoloodbron wijzigen	16	De brandstofgegevens synchroniseren met de actuele brandstofvoorraad	24
De overlaycijfers aanpassen	16	Het brandstofalarm instellen	24
Het detailniveau aanpassen	16	De windmeters weergeven	25
De kleurintensiteit aanpassen	17	De windmeter voor zeilen configureren	25
Het bereik van de diepte- of breedteschaal aanpassen	17	De bron van de snelheid configureren	25
Het zoomniveau instellen op het echoloodschermb	17	De bron van de koers voor de windmeter configureren	25
De schuifsnelheid instellen	17	De close hauled-windmeter aanpassen	25
Echoloodfrequenties	17	De omgevingsmeters weergeven	25
Frequenties selecteren	18	De uitlijning van de windmeter configureren	25
Een frequentievoorinstelling maken	18	De bron van de koers voor de omgevingsmeter configureren	25
De a-scope inschakelen	18	De referentietijd voor de barometer instellen	25
Het transducertype selecteren	18	Informatie over getijden, stromingen en zon en maan	25
Echoloodinstelling	18	Informatie van getijdenstation	25
Echoloodinstellingen	18	Informatie van stromingenstation	25
Instellingen voor echoloodweergave	18	Zon- en maanstanden	25
Geavanceerde echoloodinstellingen	19	Gegevens van getijdenstation, stromingenstation of zon- en maanstanden voor een andere datum weergeven	25
Echoloodinstallatie-instellingen	19	Informatie van een ander getijden- of stromingenstation weergeven	26
Instellingen voor echoloodwaarschuwingen	19	Almanakgegevens weergeven op de navigatiekaart	26
Echoloodopnamen	19	Digital Selective Calling (DSC)	26
De weergave van echoloodgegevens opnemen	19	Netwerkkartaplotter en marifoonfunctionaliteit	26
De echoloodopname stoppen	19	DSC inschakelen	26
Een echoloodopname verwijderen	19	DSC-lijst	26
Echoloodopnamen afspelen	19	De DSC-lijst weergeven	26
Radar	19	Een DSC-contactpersoon toevoegen	26
Weergavemodi voor de radar	19	Inkomende noodoproepen	26
Radiosignalen uitzenden	20	Naar een schip in nood navigeren	26
Bereik van radarsignalen	20	Noodoproepen (man-over-boord) uitvoeren via een marifoon	26
Tips voor het selecteren van een radarbereik	20	Man-over boord- en noodoproepen geïnitieerd vanaf de kaartplotter	26
De zoomschaal op het radarschermb aanpassen	20	Positie bijhouden	26
De modus Wachtpost	20	Een positiemelding weergeven	27
Gepland zenden inschakelen	20	Naar een schip navigeren waarvan u de positie bijhoudt	27
De tijd voor stand-by en zenden instellen	20	Een waypoint maken op de positie van een schip waarvan u de positie bijhoudt	27
Een bewakingszone inschakelen	20	Informatie in een positiemelding bewerken	27
Een cirkelvormige bewakingszone inschakelen	20	Een oproep met een positiemelding verwijderen	27
Een gedeeltelijke bewakingszone inschakelen	20	Sporen van schepen weergeven op de kaart	27
Een waypoint op het radarschermb markeren	21	Persoonlijke standaardoproepen	27
Een lijst met AIS-gevaren weergeven	21	Een DSC-kanaal selecteren	27
AIS-schepen op het radarschermb weergeven	21	Een persoonlijke standaardoproep uitvoeren	27
VRM en EBL	21	Een individuele routineoproep voor een AIS-doel	27
De VRM en de EBL weergeven	21	Mediaspeler	27
De VRM en de EBL aanpassen	21	De mediaspeler openen	27
Het bereik en de peiling tot een doelobject meten	21	Pictogrammen	28
Radaroverlay	21	De mediabron selecteren	28
Radaroverlay en uitlijning van kaartgegevens	21		
De radaroverlay weergeven	21		
Het uitzenden van radarsignalen stopzetten	22		
Het radarbeeld optimaliseren	22		
Radarversterking en -storing	22		
Instellingen voor het radarbeeld	23		
Radarweergave-instellingen	23		
Boegcorrectie	23		
Gegevens van meters en almanakken	23		
Het kompas weergeven	23		

Een draadloos Bluetooth toestel verbinden met de Meteor mediaspeler	28	Waypoints, routes en sporen van of naar alle kaartplotters in het netwerk kopiëren	32
Muziek afspelen	28	Geïntegreerde kaarten naar een geheugenkaart kopiëren	33
Bladeren naar muziek	28	Een back-up van gegevens maken op een computer	33
Een nummer laten herhalen	28	De back-upgegevens herstellen naar een kaartplotter	33
Alle nummers herhalen	28	Systeeminformatie op een geheugenkaart opslaan	33
Nummers in willekeurige volgorde afspelen	28	Toestelconfiguratie	33
Naar de radio luisteren	28	De kaartplotter automatisch inschakelen	33
De MTP-bron openen	28	Systeeminstellingen	33
Het volume aanpassen	28	Scherminstellingen	33
Zones inschakelen en uitschakelen	28	GPS-instellingen	33
Het mediavolume dempen	28	Het gebeurtenislog weergeven	33
VHF-kanalen scannen	28	Informatie over systeem en software weergeven	34
De VHF-squelch aanpassen	28	Mijn boot-instellingen	34
De toestelnaam instellen	29	De kielcorrectie instellen	34
SiriusXM® Satellite Radio	29	Een toestel voor watersnelheid kalibreren	34
De kanalgids aanpassen	29	De watertemperatuurcorrectie instellen	34
Een SiriusXM kanaal in de voorkeuzelijst opslaan	29	Communicatie-instellingen	35
Het volume van de SiriusXM Satellite Radio aanpassen	29	NMEA 0183	35
Video weergeven	29	NMEA 2000 instellingen	35
De videoweergave configureren	29	Alarmen instellen	35
SiriusXM Weather	29	Navigatiealarmen	35
Vereisten voor SiriusXM uitrusting en -abonnement	29	Systeemalarmen	35
Weersverwachtingen	29	Het brandstofalarm instellen	35
Informatie over neerslag weergeven	29	Weeralarmen instellen	35
Neerslagweergave	29	Eenheden instellen	35
Informatie over stormkernen en bliksem	30	Navigatie-instellingen	36
Informatie over orkanen	30	Configuraties van Auto Guidance-lijnen	36
Weerwaarschuwingen en weerberichten	30	De afstand ten opzichte van de kust aanpassen	36
Weersverwachting	30	Instellingen andere vaartuigen	37
Gegevens over de weersverwachting voor een andere tijdsperiode weergeven	30	De fabrieksinstellingen van de kaartplotter herstellen	37
Een weersverwachting voor de scheepvaart of de verwachting voor buitengaats bekijken	30	Appendix	37
Weerfronten en drukcentra	30	Het toestel registreren	37
Verwachtingen voor steden	30	Het scherm schoonmaken	37
Zeegang weergeven	30	Het aanraakscherm kalibreren	37
Oppervlaktewind	30	Schermafbeeldingen	37
Hoogte, duur en richting van de golven	31	Schermafbeeldingen vastleggen	37
Informatie over de verwachte zeegang voor een andere tijdsperiode weergeven	31	Schermafbeeldingen naar een computer kopiëren	37
Visinformatie weergeven	31	Problemen oplossen	37
Gegevens over de oppervlaktedruk en de watertemperatuur	31	Mijn toestel ontvangt geen GPS-signalen	37
Verwachtingen van vislocaties	31	Ik kan mijn toestel niet inschakelen of mijn toestel gaat steeds uit	38
Het kleurbereik van de temperatuur van het zeeoppervlak wijzigen	31	Mijn toestel maakt geen via-punten op de juiste locatie	38
Zichtgegevens	31	Het aanraakscherm reageert niet op mijn aanraakbewegingen	38
Gegevens over het verwachte zicht voor een andere tijdsperiode weergeven	31	NMEA 0183-informatie	38
Boeirapporten weergeven	31	NMEA 2000 PGN-informatie	38
Gegevens over het plaatselijke weer bij de boei weergeven	32	Softwarelicentieovereenkomst	39
Een waypoint op een weerkaart maken	32	Index	40
Weeroverlay	32		
De weeroverlay inschakelen op een kaart	32		
Weeroverlay-instellingen op de navigatiekaart	32		
Weeroverlay-instellingen op de viskaart	32		
Informatie over weerabonnementen weergeven	32		
Beheer van kaartplottergegevens	32		
Waypoints, routes en sporen kopiëren naar een kaartplotter ..	32		
Gegevens van een geheugenkaart kopiëren	32		
Via-punten, routes en sporen kopiëren naar een geheugenkaart	32		

Inleiding

⚠ WAARSCHUWING

Lees de gids *Belangrijke veiligheids- en productinformatie* in de verpakking voor productwaarschuwingen en andere belangrijke informatie.

echoMAP 70 serie en GPSMAP 700 serie



①	Aan-uitknop
②	Sensor automatische schermverlichting
③	Aanraakscherm
④	microSD™ geheugenkaartsleuven

Het aanraakscherm gebruiken

- Tik op het scherm om een item te selecteren.
- Sleep of veeg uw vinger over het scherm om te pannen of te scrollen.
- Knijp twee vingers samen om uit te zoomen.
- Spreid twee vingers uit elkaar om in te zoomen.

Het aanraakscherm vergrendelen

U kunt het aanraakscherm vergrendelen om te voorkomen dat u per ongeluk op het scherm tikt en functies activeert.

- 1 Selecteer .
- 2 Selecteer **Vergrendel aanraakscherm**.



echoMAP 50 serie en GPSMAP 500 serie



①	Sensor automatische schermverlichting
②	Aan-uitknop
③	Toetsen op toestel
④	microSD geheugenkaartsleuven

Knoppen op toestel

	Hiermee schakelt u het toestel in en weer uit als deze knop wordt vastgehouden. Hiermee past u de schermverlichting en kleurmodus aan door de knop snel in te drukken en los te laten.
--	---

	Hiermee kunt u op een kaart of weergave uitzoomen.
	Hiermee kunt u op een kaart of weergave inzoomen.
	Hiermee kunt u scrollen, opties markeren en de cursor verplaatsen.
SELECT	Hiermee kunt u aangeven dat het bericht is gelezen en opties selecteren.
BACK	Hiermee keert u terug naar het vorige scherm.
MARK	Hiermee kunt u de huidige locatie als waypoint opslaan.
HOME	Hiermee keert u terug naar het startscherm.
MENU	Hiermee kunt u indien van toepassing een menu met opties openen voor de pagina. Hiermee kunt u indien van toepassing een menu sluiten.

De handleidingen downloaden

U kunt de nieuwste versie van de gebruikershandleiding en vertaalde versies daarvan downloaden van internet.

- 1 Ga naar www.garmin.com/support.
- 2 Selecteer **Handleidingen**.
- 3 Volg de instructies op het scherm om de handleiding voor uw product te downloaden.

Uitleg over de handleiding

In deze handleiding wordt de term “selecteren” gebruikt om naar de volgende acties te verwijzen.

- Een item op het scherm aanraken (alleen voor toestellen met een aanraakscherm).
- De pijlknoppen gebruiken om een menu-item te markeren en daarna drukken op SELECT (alleen voor toestellen met fysieke knoppen).
- Drukken op knoppen zoals SELECT of MENU.

Als u wordt gevraagd om meerdere items te selecteren, ziet u mogelijk kleine pijltjes in de tekst. Bijvoorbeeld: "Selecteer **Menu > Voeg toe**" geeft aan dat u het item of de knop Menu moet selecteren en daarna het item Voeg toe.

De afbeeldingen in deze handleidingen zijn alleen voor referentie en komen mogelijk niet exact overeen met uw toestel.

Meer informatie

Als u nog vragen over uw toestel hebt, kunt u contact opnemen met Garmin® Product Support.

De website, www.garmin.com/support, biedt allerlei tips voor probleemoplossing waarmee u de meeste problemen kunt verhelpen en vragen kunt beantwoorden.

- Veelgestelde vragen
- Software-updates
- Gebruikers- en installatiehandleidingen
- Servicewaarschuwingen
- Video
- Contactnummers en adressen

Geheugenkaarten plaatsen

U kunt optionele geheugenkaarten in de kaartplotter gebruiken. Via gegevenskaarten kunt u satellietbeelden met hoge resolutie en luchtfoto's van havensteden, havens, jachthavens en andere nuttige punten weergeven. U kunt lege geheugenkaarten plaatsen om echoloodgegevens vast te leggen en gegevens zoals via-punten, routes en sporen naar een andere compatibele Garmin kaartplotter of een computer over te brengen.

- 1 Open het klepje ① aan de voorzijde van de kaartplotter.

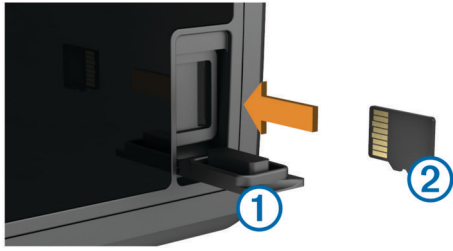

- 2 Plaats de geheugenkaart ② met het label naar rechts gericht.
- 3 Druk op de kaart tot deze vastklikt.
- 4 Sluit het klepje.

De nieuwe software op een geheugenkaart laden

Het toestel bevat mogelijk een geheugenkaart met een software-update. Als dat het geval is, volgt u de instructies die bij de kaart zijn geleverd. Als er geen geheugenkaart met een software-update is inbegrepen, moet u de software-update zelf naar een geheugenkaart kopiëren.

- 1 Plaats een geheugenkaart in de kaartuitsparing van de computer.
- 2 Ga naar www.garmin.com/support/software/marine.html.
- 3 Selecteer **Downloaden** naast "Garmin Marine Network with SD card."
- 4 Lees en accepteer de voorwaarden.
- 5 Selecteer **Downloaden**.
- 6 Selecteer **Hardlopen**.
- 7 Selecteer het station van de geheugenkaart en selecteer vervolgens **Volgende > Voltooien**.

De software van het toestel bijwerken

Voordat u de software kunt bijwerken, moet u beschikken over een software-update op een geheugenkaart of de nieuwste software zelf op een geheugenkaart laden.



- 1 Schakel de kaartplotter in.
- 2 Nadat het startscherm verschijnt, plaatst u de geheugenkaart in de kaartsleuf.

OPMERKING: De instructies voor de software-update verschijnen alleen als het toestel volledig is opgestart voordat u de kaart plaatst.

- 3 Volg de instructies op het scherm.
- 4 Wacht enkele minuten totdat de software-update is voltooid. Het toestel werkt weer normaal zodra het software-updateproces is voltooid.
- 5 Verwijder de geheugenkaart.

OPMERKING: Als de geheugenkaart wordt verwijderd voordat het toestel opnieuw is opgestart, is de software-update niet voltooid.

GPS-satellietsignalen

Wanneer u de kaartplotter inschakelt, moet de GPS-ontvanger de gegevens van de satellieten verzamelen en de actuele locatie bepalen. Wanneer de kaartplotter satellietsignalen ontvangt, worden de  boven aan het startscherm groen. Wanneer de kaartplotter het satellietsignaal verliest, verdwijnen de  en knippert er een vraagteken op  op de kaart.

Ga voor meer informatie over GPS naar www.garmin.com/aboutGPS.

De GPS-bron selecteren

U kunt uw voorkeursbron voor GPS-gegevens selecteren, als u meerdere GPS-bronnen hebt.

- 1 Selecteer **Instellingen > Systeem > GPS > Bron**.
- 2 Selecteer de bron voor GPS-gegevens.

Het type boot instellen

U kunt uw type boot selecteren om de kaartplotterinstellingen te configureren en functies te gebruiken die zijn afgestemd op uw type boot.

- 1 Selecteer **Instellingen > Mijn boot > Type boot**.
- 2 Selecteer **Speedboot** of **Zeilboot**.

De schermverlichting aanpassen

- 1 Selecteer **Instellingen > Systeem > Scherm > Schermverlichting**.

TIP: Druk in een willekeurig scherm op  om de instellingen voor schermverlichting te openen.

- 2 Selecteer een optie:
 - Pas de schermverlichting aan.
 - Selecteer **Automatische schermverlichting**.

De kleurmodus aanpassen

- 1 Selecteer **Instellingen > Systeem > Scherm > Kleurmodus**.

TIP: Druk vanuit een willekeurig scherm op  om de kleurinstellingen te openen.

- 2 Selecteer een optie.

Het startscherm aanpassen

U kunt items toevoegen aan en rangschikken op het startscherm.

- 1 Selecteer in het startscherm **Hoofdmenu aanpassen**.
- 2 Selecteer een optie:
 - Als u een item opnieuw wilt rangschikken, selecteert u **Rangschikken**, selecteert u het item dat u wilt verplaatsen en vervolgens een nieuwe locatie.
 - Als u een item wilt toevoegen aan het startscherm, selecteert u **Voeg toe** en vervolgens het nieuwe item.
 - Als u een aan het startscherm toegevoegd item wilt verwijderen, selecteert u **Verwijder** en vervolgens het item.

De menubalk weergeven en verbergen

OPMERKING: Deze functie is niet op alle kaartplottermodellen beschikbaar.

U kunt de menubalk automatisch verbergen om meer ruimte op het scherm te krijgen.

- 1 Selecteer **Instellingen > Systeem > Scherm > Weergave menubalk > Automatisch verbergen**.

Na enkele momenten op een hoofdpagina, zoals een kaartpagina, wordt de menubalk verborgen.

- 2 Veeg vanaf de onderkant van het scherm omhoog om de menubalk opnieuw zichtbaar te maken.

De Garmin Helm™ app gebruiken met de kaartplotter

Voordat u de kaartplotter kunt bedienen met de Garmin Helm app, moet u de app downloaden en installeren en de kaartplotter verbinden met een mobiel toestel ([Een draadloos toestel verbinden met de kaartplotter](#)).

- 1 Selecteer **Instellingen > Communicatie > Draadloze toestellen > Helm-app**.
- 2 Selecteer een optie.

- 3 Gebruik de toepassing om de kaartplotter te bekijken of te bedienen.

Communicatie met draadloze toestellen

Met de kaartplotters kunt u een draadloos netwerk opzetten, waar draadloze toestellen een verbinding mee kunnen maken. Sommige modellen kunnen ook met behulp van het AVRCP-profiel een verbinding maken met draadloze Bluetooth® toestellen.

Het Wi-Fi® draadloos netwerk instellen

Met de kaartplotters kunt u een Wi-Fi netwerk opzetten, waarmee draadloze toestellen verbinding kunnen maken. Als u de instellingen voor het draadloze netwerk voor het eerst opent, wordt u gevraagd om het netwerk in te stellen.

- 1 Selecteer **Instellingen > Communicatie > Draadloze toestellen > Wi-Fi® netwerk > Wi-Fi® > Aan > OK**.

- 2 Voer zo nodig een naam in voor dit draadloze netwerk.

- 3 Voer een wachtwoord in.

U hebt dit wachtwoord nodig om via een draadloos toestel toegang te krijgen tot het draadloze netwerk. Het wachtwoord is hoofdlettergevoelig.

Een draadloos toestel verbinden met de kaartplotter

Voordat u een draadloos toestel kunt verbinden met het draadloze netwerk van de kaartplotter, moet u het draadloze netwerk van de kaartplotter configureren ([Het Wi-Fi® draadloos netwerk instellen](#)).

U kunt meerdere draadloze toestellen verbinden met de kaartplotter om gegevens te delen.

- 1 Schakel op het draadloze toestel de Wi-Fi technologie in en scan naar draadloze netwerken.

- 2 Selecteer de naam van het draadloze netwerk van uw kaartplotter ([Het Wi-Fi® draadloos netwerk instellen](#)).

- 3 Voer het netwerk wachtwoord in.

Het draadloze kanaal wijzigen

U kunt het draadloze kanaal wijzigen als u een toestel niet kunt vinden, verbindingproblemen hebt, of hinder hebt van interferentie.

- 1 Selecteer **Instellingen > Communicatie > Draadloze toestellen > Geavanceerd > Wi-Fi® kanaal**.

- 2 Voer een nieuw kanaal in.

U hoeft het draadloze kanaal niet te wijzigen op toestellen die zijn verbonden met dit netwerk.

Verbinding maken met een draadloos Bluetooth toestel

OPMERKING: Bluetooth technologie is niet beschikbaar op alle kaartplottermodellen.

U kunt de kaartplotter draadloos verbinden met een Bluetooth toestel.

- 1 Plaats het Bluetooth toestel op minder dan 33 voet (10 m) afstand van de kaartplotter.

- 2 Selecteer **Instellingen > Communicatie > Draadloze toestellen > Bluetooth-toestellen > Bluetooth**.

- 3 Voer zo nodig een naam in voor dit draadloze netwerk.

- 4 Voer zo nodig een wachtwoord in.

U hebt dit wachtwoord nodig om via een draadloos toestel toegang te krijgen tot het draadloze netwerk. Het wachtwoord is hoofdlettergevoelig.

Verbinding met een draadloos Bluetooth-toestel verbreken

- 1 Selecteer **Instellingen > Communicatie > Draadloze toestellen > Bluetooth-toestellen > Toestellenlijst**.

- 2 Selecteer een toestel.

- 3 Selecteer **Vergeet toestel**.

Kaarten en 3D-kaartweergaven

Welke kaarten en 3D-kaartweergaven beschikbaar zijn, is afhankelijk van de gebruikte kaartgegevens en accessoires.

U kunt de kaarten en 3D-kaartweergaven openen door Grafieken te selecteren.

Navigatiekaart: Geeft alle beschikbare navigatiegegevens weer die op de vooraf geïnstalleerde kaarten en eventuele extra kaarten beschikbaar zijn. Deze gegevens omvatten boeien, lichten, kabels, dieptepeilingen, jachthavens en getijdenstations in een overheadweergave.

Perspective 3D: Biedt een panoramisch beeld van bovenaf en van achter uw boot (in overeenstemming met uw koers) en dient als visueel navigatiehulpmiddel. Deze weergave is nuttig voor het navigeren rond verraderlijke ondiepten, riffen, bruggen of kanalen en komt van pas bij het binnenvaren en verlaten van onbekende havens of ankerplaatsen.

Mariner's Eye 3D: Biedt een gedetailleerd, driedimensionaal beeld van bovenaf en van achter uw boot (in overeenstemming met uw koers) en dient als visueel navigatiehulpmiddel. Deze weergave is nuttig voor het navigeren rond verraderlijke ondiepten, riffen, bruggen of kanalen en komt van pas bij het binnenvaren en verlaten van onbekende havens of ankerplaatsen.

OPMERKING: In sommige gebieden zijn Mariner's Eye 3D en Fish Eye 3D kaartweergaven beschikbaar bij premiumkaarten.

Fish Eye 3D: Geeft een panoramisch onderwaterbeeld met visuele weergave van de zeebodem op basis van de kaartinformatie. Als er een echolood-transducer is aangesloten, worden zwevende doelen (zoals vissen) aangeduid met rode, groene en gele bollen. Rood verwijst hierbij naar de grootste objecten en groen naar de kleinste objecten.

Viskaart: Biedt een gedetailleerde weergave van de bodemcontouren en dieptepeilingen op de kaart. Deze kaart verwijdert de navigatiegegevens van de kaart, verschaft gedetailleerde bathymetrische gegevens en benadrukt de bodemcontouren voor dieptewaarneming. Deze kaart is bij uitstek geschikt voor diepzeevissen.

OPMERKING: In sommige gebieden is de kaart voor diepzeevissen beschikbaar bij premiumkaarten.

Radaroverlay: Projecteert radargegevens over de navigatiekaart of viskaart heen wanneer de kaartplotter is aangesloten op een radar. Deze functie is niet op alle modellen beschikbaar.

Navigatiekaart en buitengaatse viskaart

OPMERKING: In sommige gebieden is de kaart voor diepzeevissen beschikbaar bij premiumkaarten.

Met behulp van de navigatie- en viskaarten kunt u uw koers uitzetten, kaartinformatie weergeven en een koers volgen. De viskaart is bij uitstek geschikt voor buitengaats vissen.

Als u de navigatiekaart wilt openen, selecteert u **Grafieken > Navigatiekaart**.

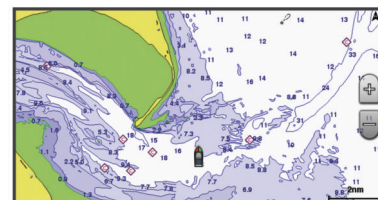

Als u de viskaart wilt openen, selecteert u **Grafieken > Viskaart**.

In- en uitzoomen op de kaart

Het zoomniveau wordt aangegeven door het schaalnummer onder aan de kaart. Het balkje onder het schaalnummer geeft de afstand op de kaart weer.

- Selecteer **–** om uit te zoomen.
- Selecteer **+** om in te zoomen.

De kaart schuiven

U kunt de kaart verplaatsen om een ander gebied te bekijken dan waar u zich momenteel bevindt.

- 1 Sleep het navigatiescherm in de kaart of gebruik de pijltoetsen.
- 2 Selecteer **Stop schuiven** of **Terug** om het schuiven te stoppen en terug te keren naar uw huidige positie.

Een item op de kaart selecteren met de toetsen op het toestel

- 1 Selecteer in een kaart of 3D-kaartweergave **←**, **→**, **↓** of **↑** om de cursor te verplaatsen.
- 2 Selecteer **SELECT**.

Een afstand op de kaart meten

- 1 Selecteer een locatie op een kaart of de radaroverlay.
- 2 Selecteer **Afstand meten**.

Op uw huidige locatie op het scherm wordt een punaise weergegeven. De afstand en de hoek vanaf de punaise staan vermeld in de linkerbovenhoek.

TIP: Als u de punaise en afstandsmeting vanaf de huidige cursorpositie opnieuw wilt instellen, selecteert u **Stel referentie in**.

Kaartsymbolen

Deze tabel bevat een aantal algemene symbolen die u op de gedetailleerde kaarten kunt tegenkomen.

Pictogram	Beschrijving
	Boei
	Informatie
	Watersportdiensten
	Getijdenstation
	Stromingenstation
	Foto van bovenaf beschikbaar
	Perspectieffoto beschikbaar

Andere zaken die op de meeste kaarten voorkomen, zijn dieptecontourlijnen, getijdenzones, puntpeilingen (zoals weergegeven op de oorspronkelijke papieren kaart), navigatiehulpmiddelen en -symbolen, obstakels en kabelgebieden.

Navigeren naar een punt op de kaart

⚠ LET OP

De functie Auto Guidance is gebaseerd op elektronische kaartgegevens. De gegevens garanderen niet dat de route vrij is van obstakels en dat deze diep genoeg is. Let tijdens het volgen van de koers altijd goed op en vermijd land, ondiep water en andere obstakels die u onderweg kunt tegenkomen.

Wanneer u **Ga naar** gebruikt, kunnen een directe koers en een gecorrigeerde koers over land of door ondiep water lopen. Gebruik visuele waarnemingen om land, ondiep water en andere gevaarlijke objecten te vermijden.

OPMERKING: In sommige gebieden is de kaart voor diepzeevissen beschikbaar bij premiumkaarten.

OPMERKING: In sommige gebieden is Auto Guidance beschikbaar bij premiumkaarten.

- 1 Selecteer een locatie op de navigatie- of viskaart.
- 2 Selecteer indien nodig **SELECT**.
- 3 Selecteer **Navigeren naar**.
- 4 Selecteer een optie:
 - Om rechtstreeks naar de locatie te navigeren, selecteert u **Ga naar**.
 - Om een route naar de locatie te maken, inclusief koerswijzigingen, selecteert u **Route naar**.
 - Om Auto Guidance te gebruiken, selecteert u **Begeleid naar**.
- 5 Controleer de koers die met de magenta lijn wordt aangegeven.

OPMERKING: Als u de functie Auto Guidance gebruikt, geeft een grijs gedeelte op de magenta lijn aan dat de functie Auto Guidance een deel van de Auto Guidance lijn niet kan berekenen. Dit wordt veroorzaakt door de instellingen voor een veilige, vrije doorvaart bij een minimale waterdiepte en obstakelhoogte.
- 6 Volg de magenta lijn en vermijd daarbij land, ondiep water en andere obstakels.

Informatie over locaties en objecten op een kaart weergeven

Op de navigatiekaart of de viskaart kunt u informatie over een locatie of een object bekijken.

OPMERKING: In sommige gebieden is de kaart voor diepzeevissen beschikbaar bij premiumkaarten.

- 1 Selecteer een locatie of een object op de navigatie- of viskaart.

Er wordt een lijst met opties rechts van de kaart weergegeven. Het hangt van de locatie of het object af welke opties er in de lijst staan.
- 2 Selecteer een optie:
 - Selecteer **Bekijk** om de details van objecten in de buurt van de cursor weer te geven.

OPMERKING: **Bekijk** wordt niet weergegeven als de cursor niet vlak bij een object staat. Staat de cursor in de buurt van één object, dan wordt de naam van dat object weergegeven.
 - Selecteer **Navigeren naar** om naar de geselecteerde locatie te navigeren.
 - Selecteer **Nieuw via-punt** om een waypoint te maken op de plaats waar de cursor staat.
 - Selecteer **Afstand meten** om de afstand en de koers van het object vanaf de huidige positie weer te geven.

De afstand en de koers worden weergegeven op het scherm. Selecteer **Stel referentie in** om de meting vanaf een andere plaats dan van uw huidige locatie te verrichten.
 - Selecteer **Informatie** om getijden, stromingen, zon- en maanstanden, kaartnotities of informatie over lokale diensten in de nabijheid van de cursor weer te geven.

Details over navigatiekenmerken weergeven

Op de navigatiekaart, de viskaart of de Perspective 3D- en Mariner's Eye 3D-kaartweergave kunt u de details over de diverse typen navigatiehulpmiddelen zoals bakens, lichten en obstructies bekijken.

OPMERKING: In sommige gebieden is de kaart voor diepzeevissen beschikbaar bij premiumkaarten.

OPMERKING: In sommige gebieden zijn Mariner's Eye 3D en Fish Eye 3D kaartweergaven beschikbaar bij premiumkaarten.

- 1 Selecteer in een kaart of 3D-kaartweergave een navigatiehulpmiddel.
- 2 Selecteer indien noodzakelijk **Bekijk**.
- 3 Selecteer de naam van het navigatiehulpmiddel.

Een kaart selecteren

Als uw product over ingebouwde BlueChart® g2 en LakeVü™ HD kaarten beschikt, kunt u kiezen welke kaart u wilt gebruiken. Niet op alle modellen zijn beide typen ingebouwde kaarten voorhanden.

- 1 Selecteer in de navigatiekaart **Menu > Ingebouwde kaart**.
- 2 Selecteer een optie:
 - Wanneer u zich op een meer bevindt, selecteert u **LakeVü™ HD**.
 - Wanneer u op zee bent, selecteert u **BlueChart® g2**.

Premiumkaarten

⚠ LET OP

De functie Auto Guidance is gebaseerd op elektronische kaartgegevens. De gegevens garanderen niet dat de route vrij is van obstakels en dat deze diep genoeg is. Let tijdens het volgen van de koers altijd goed op en vermijd land, ondiep water en andere obstakels die u onderweg kunt tegenkomen.

OPMERKING: Niet alle modellen ondersteunen alle kaarten. Met optionele premiumkaarten, zoals BlueChart g2 Vision®, haalt u het beste uit uw kaartplotter. Naast gedetailleerde navigatiekaarten kunnen premiumkaarten de volgende functies bevatten, die beschikbaar zijn in sommige gebieden.

Mariner's Eye 3D: Geeft een panoramisch beeld van bovenaf en achter uw boot dat dient als visueel driedimensionaal navigatiehulpmiddel.

Fish Eye 3D: Geeft een driedimensionale onderwaterweergave van de zeebodem aan de hand van de gegevens op de kaart.

Viskaarten: Geven een beeld waarin de navigatiegegevens van de kaart zijn verwijderd en de bodemcontouren worden benadrukt voor de dieptewaarneming. Deze kaart is zeer geschikt voor diepzeevissen.

Satellietbeelden met hoge resolutie: Tonen satellietbeelden met hoge resolutie voor een realistische weergave van land en water op de navigatiekaart ([Satellietbeelden op de navigatiekaart weergeven](#)).

Luchtfoto's: Luchtfoto's van jachthavens en andere belangrijke navigatiepunten helpen u een beeld te krijgen van uw omgeving ([Luchtfoto's van oriëntatiepunten weergeven](#)).

Gedetailleerde gegevens over wegen en nuttige punten: Toont gedetailleerde gegevens over wegen en nuttige punten, waaronder zeer gedetailleerde kustwegen en nuttige punten, zoals restaurants, logies en plaatselijke attracties.

Auto Guidance: Maakt gebruik van kaartgegevens en ingevoerde gegevens met betrekking tot veilige diepte en hoogte om de beste doorvaartroute naar uw bestemming te bepalen. Auto Guidance is beschikbaar wanneer u met 'Begeleid naar' naar een bestemming navigeert.

Informatie van een getijdenstation weergeven

◇ op de kaart geeft een getijdenstation aan. U kunt een uitgebreide grafiek voor een getijdenstation weergeven die u helpt het getijde voor verschillende tijdstippen of dagen te voorspellen.

OPMERKING: In sommige gebieden is deze functie beschikbaar bij premiumkaarten.

- 1 Selecteer een getijdenstation op de navigatie- of viskaart.

Bij ◇ staat informatie over de getijdenrichting en het getidenniveau.

- 2 Selecteer een optie om extra informatie over een station weer te geven:
 - Selecteer de naam van het station.
 - Selecteer **Bekijk** als er zich meerdere objecten in de nabijheid bevinden en selecteer vervolgens de stationsnaam.

Bewegende indicaties voor getijden en stromingen

OPMERKING: In sommige gebieden is deze functie beschikbaar bij premiumkaarten.

U kunt de bewegende indicatoren voor getijdenstations en stromingsrichtingen op de navigatiekaart of de viskaart weergeven. Tevens moet u geanimeerde pictogrammen inschakelen in de kaartinstellingen ([Getijden en stromingen weergeven en configureren](#)).

Een getijdenstation wordt als een verticale balk met een pijl op de kaart aangegeven. Een omlaag wijzende rode pijl wijst op een afgaand getijde en een omhoog wijzende pijl wijst op een opkomend getijde. Wanneer u met de cursor over de indicatie van het getijdenstation gaat, wordt de hoogte van het getijde bij het station boven de stationsindicatie weergegeven.

De richting van de stroming wordt met pijlen op de kaart aangegeven. De richting van elke pijl geeft de richting van de stroming bij de desbetreffende locatie op de kaart aan. De kleur van de stromingspijl geeft het snelheidsbereik van de stroming op die locatie aan. Wanneer u de cursor over de richtingindicator van de stroming beweegt, wordt de snelheid van de stroming op die locatie boven de richtingindicatie weergegeven.

Kleur	Snelheidsbereik van de stroming
Geel	0 tot 1 knoop
Oranje	1 tot 2 knopen
Rood	2 of meer knopen

Getijden en stromingen weergeven en configureren

OPMERKING: In sommige gebieden is deze functie beschikbaar bij premiumkaarten.

U kunt de vaste en bewegende indicaties van het getijdenstation en de indicatoren voor de stromingen op de navigatiekaart of de viskaart weergeven.

- 1 Selecteer in de water- of viskaart **Menu > Kaartinstelling > Getijden & stromingen**.
- 2 Selecteer een optie:
 - Selecteer **Aan** om de indicator van het stromingenstation en het getijdenstation op de kaart weer te geven.
 - Selecteer **Geanimeerd** om bewegende indicaties van het getijdenstation en van de richting van de stroming op de kaart weer te geven.

Satellietbeelden op de navigatiekaart weergeven

OPMERKING: In sommige gebieden is deze functie beschikbaar bij premiumkaarten.

U kunt op de navigatiekaart satellietbeelden met hoge resolutie gebruiken voor weergave van het land of de zee, of beide.

OPMERKING: Als deze functie is ingeschakeld, worden de satellietbeelden alleen bij lagere zoomniveaus met een hoge resolutie weergegeven. Als u geen satellietbeelden met hoge resolutie in uw optionele kaartgebied ziet, kunt u + selecteren om in te zoomen. U kunt het detailniveau ook hoger instellen door de zoomdetails van de kaart te wijzigen.

- 1 Selecteer vanuit de navigatiekaart **Menu > Kaartinstelling > Satellietfoto's**.

2 Selecteer een optie:

- Selecteer **Alleen land** om standaardkaartinformatie over het water met voor het land overlappende foto's weer te geven.
- Selecteer **Mengpercentage fotokaart** om foto's van zowel land als water met de ingestelde doorzichtigheid weer te geven. Gebruik de schuifregelaar om het gewenste percentage op te geven. Hoe hoger u het percentage instelt, hoe minder doorzichtig de foto's zijn.

Luchtfoto's van oriëntatiepunten weergeven

Om luchtfoto's op de navigatiekaart te kunnen bekijken moet de instelling Fotopunten zijn ingeschakeld.

OPMERKING: In sommige gebieden is deze functie beschikbaar bij premiumkaarten.

U kunt zich met behulp van luchtfoto's van oriëntatiepunten, jachthavens en havens op de omgeving oriënteren of uzelf voor aankomst alvast vertrouwd maken met (jacht) havens.

1 Selecteer op de navigatiekaart een camerapictogram:

- Selecteer  om een luchtfoto weer te geven.
- Selecteer  om een perspectiefoto weer te geven. De foto is gemaakt vanuit het perspectief van de camera in de richting van de kegelvormige lijn.

2 Selecteer **Bekijk > Luchtfoto**.

Automatic Identification System

Met het Automatic Identification System (AIS) kunt u andere schepen identificeren en wordt u gewaarschuwd als er zich schepen in uw buurt bevinden. Wanneer de kaartplotter is aangesloten op een extern AIS-toestel, kan de kaartplotter AIS-informatie geven over andere schepen in de nabijheid die een transponder hebben en die actief AIS-informatie uitzenden.

Over die schepen ontvangt u informatie, zoals Maritime Mobile Service Identity (MMSI), locatie, GPS-snelheid, GPS-koers, de tijd die is verstreken na de melding van de laatste positie van het schip, het moment waarop dat schip het dichtst bij u was en het tijdstip daarvan.

Sommige kaartplottermodellen ondersteunen ook Blue Force Tracking. Schepen die met Blue Force Tracking worden gevolgd, worden op de kaartplotter aangeduid met een blauwgroene kleur.

Symbolen van AIS-doelen

Symbool	Beschrijving
	AIS-schip. Het schip geeft AIS-informatie. De richting waarin het driehoekje wijst, geeft de richting aan waarin het AIS-schip vaart.
	Het doel is geselecteerd.
	Het doel is geactiveerd. Het object wordt groter op de kaart. Een groene lijn die aan het object vastzit, geeft de voorliggende koers van het object aan. De MMSI, snelheid en richting van het schip staan onder het object als de instelling hiervoor is ingesteld op Toon. Als de AIS-transmissie van het schip is weggefallen, wordt er een melding weergegeven.
	Het doel is weggefallen. Een groene X geeft aan dat de AIS-transmissie van het schip is weggefallen. Op de kaartplotter wordt dan een melding weergegeven met de vraag of het schip verder moet worden gevolgd. Als u het schip niet meer volgt, verdwijnt het symbool voor het weggefallen object van de kaart of de 3D-kaartweergave.

Symbool	Beschrijving
	Gevaarlijk object binnen bereik. Het object knippert als het waarschuwingssignaal klinkt en er een melding verschijnt. Nadat het alarm is bevestigd, geeft een effen, rode driehoek met een rode lijn de locatie en de voorliggende koers van het object aan. Als het alarm voor het aanvaringsgevaar is uitgeschakeld, knippert het doel maar gaat er geen waarschuwingssignaal af en wordt er geen melding gegeven. Als de AIS-transmissie van het schip is weggefallen, wordt er een melding weergegeven.
	Het gevaarlijke object is weggefallen. Een rode X geeft aan dat de AIS-transmissie van het schip is weggefallen. Op de kaartplotter wordt dan een melding weergegeven met de vraag of het schip verder moet worden gevolgd. Als u het schip niet meer volgt, verdwijnt het symbool voor het weggefallen gevaarlijke object van de kaart of de 3D-kaartweergave.
	De plaats van dit symbool geeft de kortste afstand tussen uw schip en het gevaarlijke object aan. De getallen naast het symbool geven bij de kortste afstand tussen uw schip en dat object aan hoe lang het nog zou duren voordat beide met elkaar in aanvaring zouden komen.

OPMERKING: Schepen die met de functie Blue Force Tracking worden gevolgd, worden gemarkeerd met een blauwgroene kleur, ongeacht hun status.

Voorliggende koers en geprojecteerde koers van geactiveerde AIS-doelen

Wanneer informatie over de voorliggende koers en over de COG (koers over de grond) door een geactiveerd AIS-doel wordt aangeleverd, wordt de voorliggende koers van het doel als een lijn die aan het symbool van het AIS-doel vastzit op de kaart weergegeven. Koerslijnen worden niet weergegeven in een 3D-kaartweergave.

De geprojecteerde koers van een geactiveerd AIS-doel wordt als een stippellijn op een kaart of in een 3D-kaartweergave weergegeven. De lengte van de geprojecteerde koerslijn is gebaseerd op de waarde van de instelling van de geprojecteerde koers. Als er voor een geactiveerd AIS-doel geen informatie over de snelheid wordt verschaft of als het schip voor anker ligt of is afgemeerd, wordt er geen geprojecteerde koerslijn weergegeven. Veranderingen in de snelheid, de koers over de grond of informatie over de richting van de koerswijziging die door het schip worden uitgezonden, kunnen van invloed zijn op de berekende koerslijn.

Wanneer er door een geactiveerd AIS-doel informatie over de koers over de grond, de voorliggende koers of de richting van de koerswijziging wordt aangeleverd, wordt de geprojecteerde koers van het object berekend op basis van de informatie over de koers over de grond en de richting van de koerswijziging. De richting waarin het object draait, die eveneens is gebaseerd op de informatie over de richting van de koerswijziging, wordt aangegeven door de richting van de pijlpunt aan het einde van de koerslijn. De lengte van de pijlpunt verandert niet.



Wanneer er door een geactiveerd AIS-doel wel informatie over de koers over de grond en de voorliggende koers maar geen informatie over de richting van de koerswijziging wordt aangeleverd, wordt de geprojecteerde koers van het object berekend op basis van de informatie over de koers over de grond.

AIS-schepen op een kaart of 3D-kaartweergave weergeven

Voordat u AIS kunt gebruiken, moet u de kaartplotter aansluiten op een extern AIS-toestel en signalen van een actieve transponder van andere schepen ontvangen.

U kunt instellen hoe andere schepen op een kaart of een 3D-kaartweergave worden weergegeven. Het weergavebereik dat voor één kaart of één 3D-kaartweergave wordt opgegeven, heeft alleen betrekking op die kaart of 3D-kaartweergave. De instellingen voor details, geprojecteerde koersen en sporen die voor één kaart of één 3D-kaartweergave worden opgegeven, gelden voor alle kaarten en alle 3D-kaartweergaven.

- 1 Selecteer vanuit een kaart of 3D-kaartweergave **Menu > Overige schepen > Weergave-instelling**.
- 2 Selecteer een optie:
 - Selecteer **Weerg.bereik** en geef de afstand op ten opzichte van uw locatie waarbinnen AIS-schepen zichtbaar moeten zijn.
 - Selecteer **Details > Toon** om gegevens weer te geven over de schepen waarvoor AIS is geactiveerd.
 - Selecteer **Geproject. krs** om de tijd van de geprojecteerde koers voor schepen met AIS in te stellen en voer de tijd in.
 - Selecteer **Sporen** om de sporen van schepen met AIS weer te geven en selecteer de lengte van het spoor dat moet worden weergegeven.

Een doel voor een AIS-schip activeren

- 1 Kies een AIS-schip in een kaart of 3D-kaartweergave.
- 2 Selecteer **AIS-schip > Activeer doel**.

Informatie over een gevonden AIS-schip bekijken

U kunt de status van het AIS-sigitaal, MMSI, GPS-snelheid, GPS-koers en andere informatie over een gevonden AIS-schip bekijken.

- 1 Kies een AIS-schip in een kaart of 3D-kaartweergave.
- 2 Selecteer **AIS-schip**.

Een doel voor een AIS-schip deactiveren

- 1 Kies een AIS-schip in een kaart of 3D-kaartweergave.
- 2 Selecteer **AIS-schip > Deactiveer echo**.

Een lijst met AIS-gevaren weergeven

Selecteer vanuit een kaart of 3D-kaartweergave **Menu > Overige schepen > AIS-lijst**.

Een veilige zone voor aanvaringsgevaar instellen

Voordat u een aanvaringsalarm kunt instellen, moet een compatibele kaartplotter zijn verbonden met een AIS-toestel. Het alarm voor de veilige zone bij aanvaringsgevaar wordt alleen in combinatie met AIS gebruikt. De veilige zone wordt gebruikt om aanvaringen met andere schepen te voorkomen. Deze zone kan worden aangepast.

- 1 Selecteer **Instellingen > Alarmen > AIS > AIS-alarm > Aan**.

Wanneer een schip met AIS de veilige zone rond uw schip binnenvaart, wordt er een melding weergegeven en gaat er een alarmsignaal af. Het object wordt als een gevaar op het scherm aangegeven. Als het alarm is uitgeschakeld, wordt er geen melding en geen alarmsignaal gegeven, maar blijft het object op het scherm aangeduid als gevaarlijk.
- 2 Selecteer **Bereik**.
- 3 Selecteer een afstand voor de straal van de veilige zone rond uw schip.
- 4 Selecteer **Tijd**.
- 5 Selecteer een tijdstip waarop het alarmsignaal afgaat als een schip blijft afkoersen op doorkruising van de veilige zone.

Om bijvoorbeeld 10 minuten van tevoren te worden gewaarschuwd, voordat een aanstaande doorkruising mogelijk plaatsvindt, stelt u Tijd in op 10. Het alarm gaat dan af 10 minuten voordat het schip de veilige zone doorkruist.

AIS-noodsignaal





Zelfstandig werkend AIS-noodsignaaltoestel dat uw positie uitzendt indien het in noodgevallen worden geactiveerd. De kaartplotter kan signalen ontvangen van Search and Rescue Transmitters (SART), Emergency Position Indicating Radio Beacons (EPRIB), en andere Man Overboord-signalen. Noodsignaal-uitzendingen zijn andere uitzendingen dan standaard-AIS-uitzendingen, dus zien ze er ook anders uit op de kaartplotter. In plaats van een noodsignaal-uitzending te volgen om een aanvaring te voorkomen, kunt u een noodsignaal-uitzending volgen om een vaartuig of persoon in nood te lokaliseren en te helpen.

Navigeren naar een noodsignaal-uitzending

Als u een noodsignaal-uitzending ontvangt, wordt er een noodsignaalalarm weergegeven.

Selecteer **Bekijk > Ga naar** om naar de oorsprong van de uitzending te navigeren.

Symbolen voor zoeken van AIS-noodsignaaltoestel

Symbool	Beschrijving
	Uitzending van AIS-noodsignaaltoestel. Selecteer dit symbool om meer informatie over de uitzending weer te geven en de navigatie te starten.
	Uitzending weggefallen.
	Testuitzending. Wordt weergegeven als het noodsignaaltoestel van een vaartuig wordt getest. Het gaat in dit geval niet om een noodgeval.
	Testuitzending weggefallen.

AIS-uitzendingen met testwaarschuwingen inschakelen

Als u wilt voorkomen dat u een groot aantal testwaarschuwingen en symbolen ontvangt in drukke gebieden, zoals jachthavens, kunt het ontvangen van AIS-testwaarschuwingen in- of uitschakelen. Als u een AIS-noodtoestel wilt testen, moet u de kaartplotter inschakelen om testwaarschuwingen te ontvangen.

- 1 Selecteer **Instellingen > Alarmen > AIS**.
- 2 Selecteer een optie:
 - Als u EPRIB-testsignalen (Emergency Position Indicating Radio Beacon) wilt ontvangen of negeren, selecteert u **AIS-EPRIB-testuitzending**.
 - Als u MOB-testsignalen (Man Overboard) wilt ontvangen of negeren, selecteert u **AIS-MOB-testuitzending**.
 - Als u SART-testsignalen (Search and Rescue Transponder) wilt ontvangen of negeren, selecteert u **AIS-SART-test**.

AIS-ontvangst uitschakelen

De ontvangst van het AIS-sigitaal is standaard ingeschakeld.

Selecteer **Instellingen > Overige schepen > AIS > Uit**.

De AIS-functionaliteit wordt uitgeschakeld voor alle kaarten en 3D-kaartweergaven. Dit is inclusief het zoeken en volgen van AIS-schepen, het melden en volgen van aanvaringsgevaar als schepen te dicht in de buurt komen en informatie over AIS-schepen.

Instellingen kaart en 3D-kaartweergave

OPMERKING: Niet alle instellingen zijn van toepassing op alle kaarten en 3D-kaartweergaven. Voor een aantal opties zijn premiumkaarten of aangesloten accessoires, zoals radar, vereist.

Deze instellingen gelden voor de kaarten en 3D-kaartweergaven, met uitzondering van de radaroverlay en Fish Eye 3D ([Instellingen voor Fish Eye 3D](#)).

Selecteer in een kaart of 3D-kaartweergave Menu.

Waypoints en sporen: Zie [Instellingen voor via-punten en sporen op de kaarten en kaartweergaven](#).

Overige schepen: Zie [Instellingen voor andere schepen op de kaarten en kaartweergaven](#).

Oppervlak radar: Toont oppervlakteradardetails op de Perspective 3D- of Mariner's Eye 3D-kaartweergaven.

Weerradar: Toont weerradarbeelden op de Perspective 3D- of Mariner's Eye 3D-kaartweergaven.

Navigatiemiddelen: Toont navigatiehulpmiddelen op de viskaart.

Leylijnen: Hiermee worden de leylijnen aangepast in de zeilmodus ([Leylijnstellingen](#)).

Kaartinstelling: Zie [Navigatiekaart- en viskaartinstellingen](#).

Cijfers projecteren: Zie [Instellingen voor cijfers projecteren](#). Dit wordt mogelijk weergegeven in het menu Kaartinstelling.

Kaartweergave: Zie [Instellingen kaartweergave](#). Dit wordt mogelijk weergegeven in het menu Kaartinstelling.

Navigatiekaart- en viskaartinstellingen

OPMERKING: Niet alle instellingen zijn van toepassing op alle kaarten en 3D-kaartweergaven. Sommige instellingen vereisen externe accessoires of premiumkaarten.

Selecteer vanaf de navigatiekaart of viskaart **Menu > Kaartinstelling**.

Satellietfoto's: Bij gebruik van bepaalde premiumkaarten kunt u op de navigatiekaart satellietbeelden met hoge resolutie weergegeven van het land alleen of van zowel het land als de zee ([Satellietbeelden op de navigatiekaart weergeven](#)).

Wateroverlay: Toont reliëfarcering, waardoor bodemcontouren met arcering of sonarbeelden worden weergegeven, wat helpt bij het vaststellen van de dichtheid van de bodem. Deze functie is alleen beschikbaar bij sommige premiumkaarten.

Getijden & stromingen: Toont indicators van stromingenstations en getijdenstations op de kaart ([Getijden en stromingen weergeven en configureren](#)) en schakelt de schuifregelaar voor getijden en stromingen in, waarmee u de tijd kunt instellen voor welke getijden en stromingen worden vermeld op de kaart.

Rozen: Toont een kompasroos rond uw boot, waarmee de kompasrichting wordt aangegeven op basis van de koers van de boot. Een ware of schijnbare windrichting wordt weergegeven als de kaartplotter is aangesloten op een compatibele maritieme windsensor. In de zeilmodus worden de ware en schijnbare wind weergegeven op de windroos.

Meerniveau: Hiermee stelt u het huidige waterniveau van het meer in. Deze functie is alleen beschikbaar bij sommige premiumkaarten.

Cijfers projecteren: Zie [Instellingen voor cijfers projecteren](#).

Weer: Hier kunt u instellen welke weergegevens worden getoond op de kaart, wanneer de kaartplotter is aangesloten op een compatibele weerontvanger met een actief abonnement. Vereist een compatibele, aangesloten antenne en een actief abonnement.

Kaartweergave: Zie [Instellingen kaartweergave](#).

Instellingen voor via-punten en sporen op de kaarten en kaartweergaven

Selecteer vanuit een kaart of 3D-kaartweergave **Menu > Waypoints en sporen**.

Sporen: Hiermee worden sporen op de kaart of 3D-kaartweergave getoond.

Via-punten: Hiermee wordt de lijst met via-punten weergegeven ([Een lijst met alle waypoints weergeven](#)).

Nieuw via-punt: Hiermee wordt een nieuw via-punt aangemaakt.

Waypoint-weergave: Hiermee stelt u in hoe via-punten op de kaart worden weergegeven.

Actieve sporen: Hiermee wordt het menu getoond voor de opties van actieve sporen.

Opgeslagen sporen: Hiermee wordt de lijst met opgeslagen sporen weergegeven ([Een lijst met opgeslagen sporen weergeven](#)).

Sporenweergave: Hiermee stelt u in welke sporen op de kaart worden weergegeven op basis van spoor kleur.

Leylijnstellingen

In de zeilmodus ([Het type boot instellen](#)) kunt u leylijnen weergegeven op de navigatiekaart. Leylijnen kunnen erg handig zijn tijdens zeilraces.

Selecteer op de navigatiekaart **Menu > Leylijnen**.

Scherf: Hiermee stelt u in hoe leylijnen en vaartuig worden weergegeven op de kaart en hoe lang de leylijnen zijn.

Zeilhoek: Hiermee kunt u selecteren hoe het toestel leylijnen berekent. De optie Actueel berekent de leylijnen met behulp van de gemeten windhoek van de windsensor. De optie Handmatig berekent de leylijnen met behulp van handmatig ingevoerde hoeken voor loefzijde en lijzijde.

Getijdecorrectie: Hiermee corrigeert u de leylijnen op basis van het getijde.

Instellingen voor cijfers projecteren

Selecteer in een kaart, 3D-kaartweergave, het radarscherm of een combinatiescherm **Menu > Cijfers projecteren**.

Wijzig lay-out: Hiermee stelt u de lay-out van de cijferprojectie of gegevensvelden in. U kunt selecteren welke gegevens in elk gegevensveld moeten worden weergegeven.

Navigatiebijkaart: Geeft de navigatiebijkaart weer wanneer het schip naar een bestemming navigeert.

Instellingen navigatiebijkaart: Hiermee kunt u de navigatiebijkaart configureren voor het weergeven van de Routedeelbalk en bepalen waar de bijkaart wordt weergegeven voor een koerswijziging of bestemming.

Kompaslijn: Geeft de gegevensbalk met kompaslijn weer wanneer het schip naar een bestemming navigeert.

De gegevensvelden bewerken

U kunt instellen welke gegevens in overlays worden geprojecteerd op de kaarten en andere schermen.

- 1 Selecteer in een scherm dat cijfers projecteren ondersteunt **Menu**.
- 2 Selecteer indien nodig **Kaartinstelling**.
- 3 Selecteer **Cijfers projecteren > Wijzig lay-out**.
- 4 Selecteer een lay-out.
- 5 Selecteer een gegevensveld.
- 6 Selecteer het type gegevens dat in het veld wordt weergegeven.

Afhankelijk van de kaartplotter en de netwerkconfiguratie kunnen de beschikbare opties variëren.

Een navigatiebijkaart weergeven

U kunt bepalen wanneer er een navigatiebijkaart wordt weergegeven op sommige kaartweergaven. De navigatiebijkaart wordt alleen weergegeven als het schip naar een bestemming navigeert.

- 1 Kies in een kaart of 3D-kaartweergave **Menu**.
- 2 Selecteer indien nodig **Kaartinstelling**.
- 3 Selecteer **Cijfers projecteren > Navigatiebijkaart > Auto**.
- 4 Selecteer **Instellingen navigatiebijkaart**.

5 Voer een van onderstaande handelingen uit:

- Selecteer **Routedeelbalk** > **Aan** om de behouden snelheid voor het waypoint weer te geven tijdens de navigatie van een route met meer dan één routedeel.
- Selecteer **Volgende koerswijziging** > **Afstand** om de volgende koerswijziging op basis van de afstand te bekijken.
- Selecteer **Volgende koerswijziging** > **Tijd** om de volgende koerswijziging op basis van de tijd te bekijken.
- Selecteer **Bestemming** om aan te geven hoe de bestemmingsgegevens worden weergegeven en selecteer een optie.

Instellingen kaartweergave

U kunt de presentatie aanpassen van de verschillende kaartweergaven. Elke instelling is specifiek voor het type kaartweergave waarin u zich bevindt.

OPMERKING: Niet alle instellingen zijn van toepassing op alle kaarten en 3D-kaartweergaven en kaartplottermodellen. Voor een aantal opties zijn premiumkaarten of aangesloten accessoires, zoals radar, vereist.

Selecteer vanuit een kaart of 3D-kaartweergave **Menu** > **Kaartinstelling** > **Kaartweergave**.

Oriëntatie: Hiermee stelt u het perspectief van de kaart in.

Detail: Hiermee stelt u in hoe gedetailleerd de verschillende zoomniveaus op de kaart worden weergegeven.

Koerslijn: Hiermee kunt u de koerslijn weergeven en aanpassen. Dit is een lijn op de kaart vanaf de boeg van de boot in de richting van de vaarkoers van de boot en de gegevensbron voor de koerslijn.

Wereldkaart: Gebruikt een normale wereldkaart of een gearceerde reliëfkaart voor de kaart. Het verschil tussen deze twee kaarten is alleen zichtbaar als zodanig is uitgezoomd dat de gedetailleerde kaarten niet meer worden weergegeven.

Puntpeilingen: Hiermee worden dieptepeilingen in- en uitgeschakeld en een gevaarlijke diepte ingesteld. Dieptepeilingen die overeenkomen met de opgegeven gevaarlijke diepte of die minder diep zijn, worden met rode tekst weergegeven.

Veiligheidsarcering: Hiermee stelt u de arcering in vanaf de kustlijn naar de opgegeven diepte.

Dieptebereikarcering: Hiermee bepaalt u de arcering tussen de bovenste en onderste diepte.

Symbolen: Hiermee toont en configureert u de weergave van verschillende symbolen op de kaart, zoals het pictogram van de boot, navigatiesymbolen, nuttige punten op het land en lichtsectoren.

8xxx: Hiermee kunt u in de hoek van de hoofdkaart een kaart weergeven die is ingezoomd op de locatie van het schip.

Stijl: Hiermee stelt u in hoe kaartgegevens bij driedimensionaal terrein worden weergegeven.

Gevakenskleuren: Maakt gebruik van een kleurschaal om ondiep water en land aan te geven. Blauw geeft diep water aan, geel betekent ondiep water en rood staat voor zeer ondiep water.

Veilige diepte: Hiermee stelt u de weergave van een veilige diepte voor Mariner's Eye 3D in.

OPMERKING: Deze instelling heeft alleen gevolgen voor de gevakenskleuren in Mariner's Eye 3D. Deze instelling heeft geen gevolgen voor de ingestelde veilige waterdiepte voor Auto Guidance of voor de instelling van het alarm voor ondiep water (echolood).

Afstandcirkels: Hiermee toont en configureert u de weergave van afstandcirkels, waarmee u afstanden kunt visualiseren in sommige kaartweergaven.

Corridorbreedte: Hiermee stelt u de breedte in van de navigatiecorridor. Dit is de magenta lijn in sommige kaartweergaven, waarmee de koers naar uw bestemming wordt aangegeven.

De voorliggende-koerslijn en koers-over-de-grondlijn (COG) instellen

U kunt de voorliggende-koerslijn en de koers-over-de-grondlijn (COG) weergeven op de kaart.

Koers over de grond (COG) is de richting waarin u beweegt. Voorliggende koers is de richting waarin de boeg van de boot wijst wanneer een koerssensor is aangesloten.

1 Selecteer in een kaartweergave **Menu** > **Kaartinstelling** > **Kaartweergave** > **Koerslijn**.

2 Selecteer indien nodig **Bron** en selecteer een optie:

- Als u automatisch de beschikbare bron wilt gebruiken, selecteert u **Auto**.
- Als u de koers van de GPS-antenne wilt gebruiken voor de COG, selecteert u **GPS-koers (COG)**.
- Als u gegevens van een aangesloten koerssensor wilt gebruiken, selecteert u **Koers**.
- Als u gegevens van zowel een aangesloten koerssensor als de GPS-antenne wilt gebruiken, selecteert u **Koers over de grond en voorliggende koers**.

Hiermee worden zowel de voorliggende-koerslijn als de koers-over-de-grondlijn weergegeven op de kaart.

3 Selecteer **Scherf** en selecteer een optie:

- Selecteer **Afstand** > **Afstand** en voer de lengte in van de lijn die wordt weergegeven op de kaart.
- Selecteer **Tijd** > **Tijd**, en voer de tijd in die wordt gebruikt om de afstand te berekenen die uw boot in de opgegeven tijd aflegt bij de huidige snelheid.

Instellingen voor andere schepen op de kaarten en kaartweergaven

OPMERKING: Deze opties vereisen aangesloten accessoires, zoals een AIS-ontvanger of marifoon.

Selecteer in een kaart of 3D-kaartweergave **Menu** > **Overige schepen**.

AIS-lijst: Geeft de AIS-lijst weer ([Een lijst met AIS-gevaren weergeven](#)).

DSC-lijst: Geeft de DSC-lijst weer ([DSC-lijst](#)).

Weergave-instelling: Zie [Instellingen AIS-weergave](#).

DSC-sporen: Geeft de sporen weer van DCS-schepen en selecteert de lengte van het spoor dat moet worden weergegeven.

AIS-alarm: Stelt het aanvaringsalarm in ([Een veilige zone voor aanvaringsgevaar instellen](#)).

Instellingen AIS-weergave

OPMERKING: AIS werkt alleen als er een extern AIS-toestel en signalen van een actieve transponder van andere schepen worden gebruikt.

Selecteer vanuit een kaart of 3D-kaartweergave **Menu** > **Overige schepen** > **Weergave-instelling**.

Bereik AIS-weergave: Geeft de afstand ten opzichte van uw locatie aan waarbinnen AIS-schepen zichtbaar worden.

Details: Geeft details weer van schepen waarvoor AIS is geactiveerd.

Geproject. krs: Stelt de geprojecteerde koerstijd in voor schepen waarvoor AIS is geactiveerd.

Sporen: Geeft de sporen weer van AIS-schepen en selecteert de lengte van het spoor dat moet worden weergegeven.

Instellingen voor Fish Eye 3D

OPMERKING: In sommige gebieden is deze functie beschikbaar bij premiumkaarten.

Selecteer Menu in de Fish Eye 3D-kaartweergave.

Geef weer.: Hiermee stelt u het perspectief van de 3D-kaartweergave in.

Sporen: Hiermee worden sporen weergegeven.

Echoloodkegel: Geeft een kegel weer die het gebied aangeeft dat onder de dekking van uw transducer valt.

Vissymbolen: Geeft zwevende doelen weer.

Navigatie met een kaartplotter

⚠ LET OP

Als uw vaartuig over een stuurautomaat beschikt, moet bij elk roer een bedieningsscherm zijn geïnstalleerd waarmee de stuurautomaat kan worden uitgeschakeld.

De functie Auto Guidance is gebaseerd op elektronische kaartgegevens. De gegevens garanderen niet dat de route vrij is van obstakels en dat deze diep genoeg is. Let tijdens het volgen van de koers altijd goed op en vermijd land, ondiep water en andere obstakels die u onderweg kunt tegenkomen.

OPMERKING: In sommige gebieden is Auto Guidance beschikbaar bij premiumkaarten.

OPMERKING: In sommige gebieden zijn Mariner's Eye 3D en Fish Eye 3D kaartweergaven beschikbaar bij premiumkaarten.

OPMERKING: In sommige gebieden is de kaart voor diepzeevissen beschikbaar bij premiumkaarten.

Als u wilt navigeren, moet u een bestemming kiezen, een koers uitzetten of een route maken en vervolgens de koers of route volgen. Volg de koers of route op de navigatie- of viskaart, of in de Perspective 3D- of Mariner's Eye 3D-kaartweergave.

Elementaire navigatievragen

Vraag	Antwoord
Hoe kan ik ervoor zorgen dat de kaartplotter mij in de richting wijst waarin ik wil gaan (peiling)?	Navigeer met Ga naar. Zie Een directe koers instellen en volgen met behulp van Ga naar .
Hoe kan ik ervoor zorgen dat het toestel een rechte koers (met minimale koersafwijkingen) naar een locatie vaart, waarbij de kortste weg vanaf de huidige locatie wordt gevolgd?	Stel een route in die uit één routedeel bestaat en navigeer langs deze route met behulp van Route naar. Zie Een route vanaf uw huidige locatie maken en navigeren .
Hoe kan ik ervoor zorgen dat het toestel obstakels op de kaart vermijdt bij het navigeren naar een locatie?	Stel een route in die uit meerdere routedelen bestaat en navigeer langs deze route met behulp van Route naar. Zie Een route vanaf uw huidige locatie maken en navigeren .
Hoe kan ik ervoor zorgen dat het toestel gebruikmaakt van mijn stuurautomaat?	Navigeer met Route naar. Zie Een route vanaf uw huidige locatie maken en navigeren .
Kan het toestel een pad voor me maken?	Als u beschikt over premiumkaarten die Auto Guidance ondersteunen en u bevindt zich in een gebied met dekking voor Auto Guidance, navigeer dan met Auto Guidance. Zie Een koers instellen en volgen met behulp van Auto Guidance .
Hoe kan ik de instellingen voor Auto Guidance wijzigen voor mijn boot?	Zie Configuraties van Auto Guidance-lijnen .

Bestemmingen

U kunt bestemmingen selecteren met behulp van verschillende kaarten en 3D-kaartweergaven, of met behulp van de lijsten.

Bestemming zoeken op naam

U kunt op naam zoeken naar opgeslagen waypoints, opgeslagen routes, opgeslagen sporen en watersportdiensten.

- 1 Selecteer **Navigatie-info** > **Zoek op naam**.
- 2 Voer ten minste een deel van de naam van de bestemming in.
- 3 Selecteer **OK** indien nodig.
De 50 dichtstbijzijnde bestemmingen die met uw zoekcriteria overeenkomen, worden weergegeven.
- 4 Kies de bestemming.

Een bestemming selecteren op de navigatiekaart

Selecteer uw bestemming op de navigatiekaart.

Zoeken naar een bestemming met navigatie-info

- 1 Selecteer **Navigatie-info**.
- 2 Selecteer een optie:
 - Selecteer **Via-punten** om een lijst met voorgeladen locaties en eerder gemarkeerde locaties te bekijken.
 - Selecteer **Routes** om een lijst eerder opgeslagen routes te bekijken.
 - Selecteer **Sporen** om een lijst met opgenomen sporen te bekijken.
 - Selecteer **Buitengaatsdiensten** om een lijst met jachthavens en andere nuttige buitengaatspunten weer te geven.
 - Selecteer **Binnenlandse diensten** om een lijst met jachthavens en andere nuttige binnenlandse punten weer te geven.
 - Selecteer **Zoek op naam** om een bestemming te zoeken op naam.
- 3 Selecteer een bestemming.

Zoeken naar een watersportdienstbestemming

OPMERKING: In sommige gebieden is deze functie beschikbaar bij premiumkaarten.

De kaartplotter bevat informatie over duizenden bestemmingen waar watersportdiensten worden aangeboden.

- 1 Selecteer **Navigatie-info**.
- 2 Selecteer **Buitengaatsdiensten** of **Binnenlandse diensten**.
- 3 Selecteer indien nodig een watersportdienstcategorie.
De kaartplotter geeft een lijst met de dichtstbijzijnde posities en de afstand en peiling tot deze posities weer.
- 4 Selecteer een bestemming.
U kunt < of > selecteren om extra informatie of de positie op een kaart weer te geven.

Koersen

⚠ LET OP

De functie Auto Guidance is gebaseerd op elektronische kaartgegevens. De gegevens garanderen niet dat de route vrij is van obstakels en dat deze diep genoeg is. Let tijdens het volgen van de koers altijd goed op en vermijd land, ondiep water en andere obstakels die u onderweg kunt tegenkomen.

Wanneer u Ga naar gebruikt, kunnen een directe koers en een gecorrigeerde koers over land of door ondiep water lopen. Gebruik visuele waarnemingen om land, ondiep water en andere gevaarlijke objecten te vermijden.

OPMERKING: In sommige gebieden is Auto Guidance beschikbaar bij premiumkaarten.

⚠ LET OP

Garmin raadt aan om Begeleid naar alleen te gebruiken wanneer u op de motor vaart. Als u Begeleid naar gebruikt terwijl u zeilt, kan de boot plotseling glijpen en schade oplopen. Door onverwacht glijpen kunnen onbeheerde zeilen en tuigage schade oplopen of bemanningsleden of passagiers gewond raken.

U kunt een koers naar een bestemming instellen en deze volgen met behulp van een van de volgende drie methoden: Ga naar, Route naar of Begeleid naar.

Ga naar: Brengt u direct naar uw bestemming. Dit is de standaardoptie om naar een bestemming te navigeren. De kaartplotter tekent een rechte koers- of navigatielij naar de bestemming. De route kan over land en andere obstakels lopen.

Route naar: Berekent een route van uw locatie naar een bestemming, met de mogelijkheid om koerswijzigingen aan te brengen. Met deze optie kunt u een rechte koers uitzetten naar de bestemming, maar koerswijzigingen in de route aanbrengen om land en andere obstakels te vermijden.

Begeleid naar: Maakt een route naar een bestemming met behulp van Auto Guidance. Deze optie is alleen beschikbaar bij gebruik van een compatibele premiumkaart op een compatibele kaartplotter. Een wending-voor-wending navigatielij naar de bestemming wordt aangegeven, waarbij land en andere obstakels worden vermeden. De navigatielij is gebaseerd op de kaartgegevens en de door de gebruiker gedefinieerde kaartplotterinstellingen voor veilige diepte, veilige hoogte en kustlijnafstand. Op basis van deze instellingen en kaartgegevens tekent de kaartplotter een navigatielij waarbij alle gebieden tussen de huidige locatie en de bestemming worden vermeden waarover niet kan worden gevaren. Als u een compatibele Garmin stuurautomaat gebruikt die op de kaartplotter is aangesloten via NMEA 2000®, volgt de stuurautomaat de Auto Guidance route.

Een directe koers instellen en volgen met behulp van Ga naar

⚠ LET OP

Wanneer u Ga naar gebruikt, kunnen een directe koers en een gecorrigeerde koers over land of door ondiep water lopen. Gebruik visuele waarnemingen om land, ondiep water en andere gevaarlijke objecten te vermijden.

U kunt een directe koers uitzetten en deze volgen vanaf uw huidige positie naar een geselecteerde bestemming.

- 1 Selecteer een bestemming (**Bestemmingen**).
- 2 Selecteer **Navigeren naar > Ga naar**.
Er wordt een magenta lijn weergegeven. Een dunnere paarse lijn in de magenta lijn geeft de gecorrigeerde koers van uw huidige positie naar de bestemming aan. De gecorrigeerde koers is dynamisch en beweegt met uw boot mee wanneer u van de koers afwijkt.
- 3 Volg de magenta lijn en vermijd daarbij land, ondiep water en andere obstakels.
- 4 Wanneer u van de koers bent afgeweken, volg dan de paarse lijn (gecorrigeerde koers) om naar uw bestemming te gaan of ga terug naar de magenta lijn (directe koers).

Een koers instellen en volgen met behulp van Auto Guidance

⚠ LET OP

De functie Auto Guidance is gebaseerd op elektronische kaartgegevens. De gegevens garanderen niet dat de route vrij is van obstakels en dat deze diep genoeg is. Let tijdens het

volgen van de koers altijd goed op en vermijd land, ondiep water en andere obstakels die u onderweg kunt tegenkomen.

OPMERKING: In sommige gebieden is Auto Guidance beschikbaar bij premiumkaarten.

- 1 Selecteer een bestemming (**Bestemmingen**).
- 2 Selecteer **Navigeren naar > Begeleid naar**.
- 3 Controleer de koers, die met de magenta lijn voor Auto Guidance is aangegeven.
- 4 Volg de magenta lijn en vermijd daarbij land, ondiep water en andere obstakels.

OPMERKING: Als u de functie Auto Guidance gebruikt, geeft een grijs gedeelte op de magenta lijn aan dat de functie Auto Guidance een deel van de Auto Guidance lijn niet kan berekenen. Dit wordt veroorzaakt door de instellingen voor een veilige, vrije doorvaart bij een minimale waterdiepte en obstakelhoogte.

Navigeren met een stuurautomaat

Als u de navigatie start (met Ga naar, Route naar of Begeleid naar) en via een NMEA 2000 netwerk bent verbonden met een compatibele Garmin stuurautomaat, wordt gevraagd of u de stuurautomaat wilt inschakelen.

Stoppen met navigeren

Selecteer in de navigatie- of viskaart **Menu > Stop met navigeren**.

Via-punten

Via-punten zijn locaties die u vastlegt en in het toestel opslaat.

Uw huidige positie als waypoint markeren

Selecteer vanuit een willekeurig scherm **Markeren**.

Een via-punt op een andere positie maken

- 1 Selecteer **Navigatie-info > Via-punten > Nieuw via-punt**.
- 2 Selecteer een optie:
 - Om het via-punt te maken door positiecoördinaten in te voeren, selecteert u **Voer coördinaten in** en voert u de coördinaten in.
 - Om het via-punt te maken met behulp van een kaart, selecteert u **Gebruik kaart** en daarna achtereenvolgens de locatie en **Selecteer**.

MOB-locatie markeren en navigeren

Als u een via-punt markeert, kunt u deze als MOB-positie (man-over-boord) opslaan.

Selecteer een optie:

- Selecteer vanuit elk scherm **Markeren > Man-over-boord**.
- Selecteer in het startscherm **Man-over-boord > Ja**.

Een internationaal MOB-symbool markeert het actieve MOB-punt en de kaartplotter stelt een directe koers in terug naar de gemarkeerde locatie.

Een lijst met alle waypoints weergeven

Selecteer **Navigatie-info > Via-punten**.

Een opgeslagen waypoint bewerken

- 1 Selecteer **Navigatie-info > Via-punten**.
- 2 Selecteer een waypoint.
- 3 Selecteer **Wijzig via-punt**.
- 4 Selecteer een optie:
 - Als u een naam wilt toevoegen, selecteert u **Naam** en voert u de naam in.
 - Als u het symbool wilt wijzigen, selecteert u **Symbool**.
 - Als u de diepte wilt wijzigen, selecteert u **Diepte**.

- Als u de watertemperatuur wilt wijzigen, selecteert u **Watertemperatuur**.
- Als u de opmerking wilt wijzigen, selecteert u **Opmerking**.
- Als u de positie van de waypoint wilt verplaatsen, selecteert u **Verplaats**.

Een opgeslagen waypoint verplaatsen

- 1 Selecteer **Navigatie-info > Via-punten**.
- 2 Selecteer een waypoint.
- 3 Selecteer **Wijzig via-punt > Verplaats**.
- 4 Geef een nieuwe locatie voor het waypoint aan:
 - Als u tijdens het weergeven van een kaart het waypoint wilt verplaatsen, selecteert u **Gebruik kaart**, selecteert u een nieuwe locatie op de kaart en vervolgens **Verplaats via-punt**.
 - Als u het waypoint wilt verplaatsen door middel van coördinaten, selecteert u **Voer coördinaten in** en voert u de nieuwe coördinaten in.

Naar een opgeslagen waypoint zoeken en navigeren

⚠ LET OP

De functie Auto Guidance is gebaseerd op elektronische kaartgegevens. De gegevens garanderen niet dat de route vrij is van obstakels en dat deze diep genoeg is. Let tijdens het volgen van de koers altijd goed op en vermijd land, ondiep water en andere obstakels die u onderweg kunt tegenkomen.

Wanneer u Ga naar gebruikt, kunnen een directe koers en een gecorrigeerde koers over land of door ondiep water lopen. Gebruik visuele waarnemingen om land, ondiep water en andere gevaarlijke objecten te vermijden.

OPMERKING: In sommige gebieden is Auto Guidance beschikbaar bij premiumkaarten.

Voordat u naar een waypoint kunt navigeren, moet u er eerst een maken.

- 1 Selecteer **Navigatie-info > Via-punten**.
- 2 Selecteer een waypoint.
- 3 Selecteer **Navigeren naar**.
- 4 Selecteer een optie:
 - Om direct naar de locatie te navigeren, selecteert u **Ga naar**.
 - Om een route naar de locatie te maken, inclusief koerswijzigingen, selecteert u **Route naar**.
 - Om Auto Guidance te gebruiken, selecteert u **Begeleid naar**.
- 5 Controleer de koers die met de magenta lijn wordt aangegeven.

OPMERKING: Als u de functie Auto Guidance gebruikt, geeft een grijs gedeelte op de magenta lijn aan dat de functie Auto Guidance een deel van de Auto Guidance lijn niet kan berekenen. Dit wordt veroorzaakt door de instellingen voor een veilige, vrije doorvaart bij een minimale waterdiepte en obstakelhoogte.
- 6 Volg de magenta lijn en vermijd daarbij land, ondiep water en andere obstakels.

Een waypoint of MOB verwijderen

- 1 Selecteer **Navigatie-info > Via-punten**.
- 2 Selecteer een waypoint of MOB.
- 3 Selecteer **Wis**.

Alle waypoints verwijderen

Selecteer **Navigatie-info > Beheer gegevens > Wis gebruikergegevens > Via-punten > Alles**.

Routes

Een route bestaat uit een serie via-punten of locaties die u naar uw bestemming leidt.

Een route vanaf uw huidige locatie maken en navigeren

U kunt een route op de navigatiekaart of de viskaart maken en deze meteen gaan volgen. Met deze procedure worden de route- of waypointgegevens niet opgeslagen.

OPMERKING: In sommige gebieden is de kaart voor diepzeevissen beschikbaar bij premiumkaarten.

- 1 Selecteer een bestemming op de navigatie- of viskaart.
- 2 Selecteer **Navigeren naar > Route naar**.
- 3 Selecteer de locatie van de laatste koerswijziging voor de bestemming.
- 4 Selecteer **Voeg koerswijziging toe**.
- 5 Herhaal de stappen 3 en 4 als u meer koerswijzigingen wilt toevoegen. Werk daarbij terug vanaf de bestemming naar de huidige locatie van uw vaartuig.

De laatste koerswijziging die u toevoegt moet de eerste koerswijziging zijn die u maakt, beginnend vanaf uw huidige locatie. Het moet de koerswijziging zijn die zich het dichtst bij uw vaartuig bevindt.

- 6 Indien nodig selecteert u **Menu**.
- 7 Selecteer **Navigeer route**.
- 8 Controleer de koers die met een magenta lijn wordt aangegeven.
- 9 Volg de magenta lijn en vermijd daarbij land, ondiep water en andere obstakels.

Een route maken en opslaan

Met deze procedure worden de route en alle hierin opgenomen waypoints opgeslagen. Het startpunt kan uw huidige positie of een willekeurige andere positie zijn.

- 1 Selecteer **Navigatie-info > Routes > Nieuwe route > Gebruik kaart**.
- 2 Selecteer de beginlocatie van de route.
- 3 Selecteer **Voeg koerswijziging toe**.
- 4 Selecteer de locatie van de volgende koerswijziging op de kaart.
- 5 Selecteer **Voeg koerswijziging toe**.

De kaartplotter markeert de locatie van de koerswijziging met een waypoint.
- 6 Herhaal de stappen 4 en 5 als u meer koerswijziging wilt opgeven.
- 7 Selecteer de eindbestemming.

Een lijst met routes weergeven

Selecteer **Navigatie-info > Routes**.

Een opgeslagen route bewerken

U kunt de naam van een route wijzigen of de koerswijzigingen in een route aanpassen.

- 1 Selecteer **Navigatie-info > Routes**.
- 2 Selecteer een route.
- 3 Selecteer **Wijzig route**.
- 4 Selecteer een optie:
 - Als u een naam wilt wijzigen, selecteert u **Naam** en voert u de naam in.
 - Als u een waypoint wilt selecteren in de koerswijzigingslijst, selecteert u **Wijzig koerswijzigingen > Gebruik lijst met koerswijzigingen** en selecteert u een waypoint in de lijst.

- Als u een koerswijziging wilt selecteren, gaat u naar **Wijzig koerswijzigingen > Gebruik kaart** en selecteert u een locatie op de kaart.

Naar een opgeslagen route zoeken en navigeren

Voordat u een lijst met routes kunt doorzoeken en naar de gewenste route kunt navigeren, moet u ten minste één route maken en opslaan.

- 1 Selecteer **Navigatie-info > Routes**.
- 2 Selecteer een route.
- 3 Selecteer **Navigeren naar**.
- 4 Selecteer een optie:
 - Selecteer **Vooruit** om de route te navigeren vanaf het beginpunt dat is gebruikt bij het maken van de route.
 - Selecteer **Achteruit** om de route te navigeren vanaf het bestemmingspunt van de route dat is gebruikt bij het maken van de route.

Er wordt een magenta lijn weergegeven. Een dunnere paarse lijn in de magenta lijn geeft de gecorrigeerde koers van uw huidige positie naar de bestemming aan. De gecorrigeerde koers is dynamisch en beweegt met uw boot mee wanneer u van de koers afwijkt.

- 5 Controleer de koers die met de magenta lijn wordt aangegeven.
- 6 Volg de magenta lijn langs elk traject van de route, vermijd land, ondiep water en andere obstakels.
- 7 Wanneer u van de koers bent afgeweken, volg dan de paarse lijn (gecorrigeerde koers) om naar uw bestemming te gaan of ga terug naar de magenta lijn (directe koers).

Naar een opgeslagen route zoeken en parallel aan deze route navigeren

Voordat u een lijst met routes kunt doorzoeken en naar de gewenste route kunt navigeren, moet u ten minste één route maken en opslaan.

- 1 Selecteer **Navigatie-info > Routes**.
- 2 Selecteer een route.
- 3 Selecteer **Navigeren naar**.
- 4 Selecteer **Offset** om op een opgegeven afstand parallel aan de oorspronkelijke route te navigeren.
- 5 Geef aan hoe u langs de route wilt navigeren:
 - Selecteer **Vooruit - bakboord** om de route te volgen vanaf het vertrekpunt bij het maken van de route naar links van de oorspronkelijke route.
 - Selecteer **Vooruit - stuurboord** om de route te volgen vanaf het vertrekpunt bij het maken van de route naar rechts van de oorspronkelijke route.
 - Selecteer **Achteruit - bakboord** om de route te volgen vanaf het bestemmingspunt bij het maken van de route naar links van de oorspronkelijke route.
 - Selecteer **Achteruit - stuurboord** om de route te volgen vanaf het bestemmingspunt bij het maken van de route naar rechts van de oorspronkelijke route.
- 6 Selecteer **OK** indien nodig.

Er wordt een magenta lijn weergegeven. Een dunnere paarse lijn in de magenta lijn geeft de gecorrigeerde koers van uw huidige positie naar de bestemming aan. De gecorrigeerde koers is dynamisch en beweegt met uw boot mee wanneer u van de koers afwijkt.

- 7 Controleer de koers die met de magenta lijn wordt aangegeven.
- 8 Volg de magenta lijn langs elk traject van de route, vermijd land, ondiep water en andere obstakels.

- 9 Wanneer u van de koers bent afgeweken, volg dan de paarse lijn (gecorrigeerde koers) om naar uw bestemming te gaan of ga terug naar de magenta lijn (directe koers).

Een opgeslagen route verwijderen

- 1 Selecteer **Navigatie-info > Routes**.
- 2 Selecteer een route.
- 3 Selecteer **Wis**.

Alle opgeslagen routes verwijderen

Selecteer **Navigatie-info > Beheer gegevens > Wis gebruikergegevens > Routes**.

Sporen

Een spoor (track) is een registratie van de door uw boot afgelegde weg. Het spoor dat momenteel wordt geregistreerd is het actieve spoor. Dit kan worden opgeslagen. U kunt sporen weergeven op elke kaart of in elke 3D-kaartweergave.

Sporen weergeven

Selecteer vanuit een kaart of 3D-kaartweergave **Menu > Waypoints en sporen > Sporen > Aan**.

Een lijn achter uw boot op de kaart geeft uw route aan.

De kleur van het actieve spoor instellen

- 1 Selecteer **Navigatie-info > Sporen > Actieve spooropties > Spoorkleur**.
- 2 Selecteer een spoorkleur.

Het actieve spoor opslaan

Het spoor dat momenteel wordt geregistreerd, wordt het actieve spoor genoemd.

- 1 Selecteer **Navigatie-info > Sporen > Actief spoor opslaan**.
- 2 Selecteer een optie:
 - Selecteer de tijd waarop het actieve spoor is begonnen.
 - Selecteer **Geheel log**.
- 3 Selecteer **Sla op**.

Een lijst met opgeslagen sporen weergeven

Selecteer **Navigatie-info > Sporen > Opgeslagen sporen**.

Een opgeslagen spoor bewerken

- 1 Selecteer **Navigatie-info > Sporen > Opgeslagen sporen**.
- 2 Selecteer een spoor.
- 3 Selecteer **Wijzig spoor**.
- 4 Selecteer een optie:
 - Selecteer **Naam** en voer een nieuwe naam in.
 - Selecteer **Spoorkleur** en selecteer een kleur.

Een spoor opslaan als route

- 1 Selecteer **Navigatie-info > Sporen > Opgeslagen sporen**.
- 2 Selecteer een spoor.
- 3 Selecteer **Wijzig spoor > Route opslaan**.

Naar een opgeslagen spoor zoeken en navigeren

Voordat u een lijst met sporen kunt doorzoeken en naar het gewenste spoor kunt navigeren, moet u ten minste één spoor maken en opslaan ([Sporen](#)).

- 1 Selecteer **Navigatie-info > Sporen > Opgeslagen sporen**.
- 2 Selecteer een spoor.
- 3 Selecteer **Volg spoor**.
- 4 Selecteer een optie:
 - Selecteer **Vooruit** om vanaf het beginpunt dat is gebruikt bij het maken van het spoor naar het spoor te navigeren.

- Selecteer **Achteruit** om vanaf het bestemmingspunt dat is gebruikt bij het maken van het spoor naar het spoor te navigeren.

5 Controleer de koers, die met een gekleurde lijn is aangegeven.

6 Volg de lijn langs elk traject van de route, vermijd land, ondiep water en andere obstakels.

Een opgeslagen spoor verwijderen

1 Selecteer **Navigatie-info > Sporen > Opgeslagen sporen**.

2 Selecteer een spoor.

3 Selecteer **Wis**.

Alle opgeslagen sporen verwijderen

Selecteer **Navigatie-info > Beheer gegevens > Wis gebruikergegevens > Opgeslagen sporen**.

Het actieve spoor volgen in tegengestelde richting

Het spoor dat momenteel wordt geregistreerd, wordt het actieve spoor genoemd.

1 Selecteer **Navigatie-info > Sporen > Volg actief spoor**.

2 Selecteer een optie:

- Selecteer de tijd waarop het actieve spoor is begonnen.
- Selecteer **Geheel log**.

3 Controleer de koers, die met een gekleurde lijn is aangegeven.

4 Volg de gekleurde lijn, vermijd land, ondiep water en andere obstakels.

Het actieve spoor wissen

Selecteer **Navigatie-info > Sporen > Wis actief spoor**.

Het spoorgeheugen wordt gewist, maar het huidige spoor wordt wel opgeslagen.

Het spoorloggeheugen beheren tijdens het opslaan

1 Selecteer **Navigatie-info > Sporen > Actieve spooropties**.

2 Selecteer **Opnamemodus**.

3 Selecteer een optie:

- Selecteer **Vul** om een logboek met sporen bij te houden tot het geheugen met sporen vol is.
- Selecteer **Wikkel** om het logboek met sporen continu bij te houden, waarbij de oudste koersgegevens worden vervangen door nieuwe gegevens.

Het opslaginterval van het spoorlog configureren

U kunt de frequentie aangeven waarmee de sporen worden geregistreerd. Het frequent vastleggen van spoorpunten is nauwkeuriger maar hierdoor raakt het logboek met sporen wel sneller vol. Het resolutie-interval wordt aanbevolen voor het meest efficiënte gebruik van het geheugen.

1 Selecteer **Navigatie-info > Sporen > Actieve spooropties > Opslaginterval > Interval**.

2 Selecteer een optie:

- Als u een spoor wilt vastleggen op basis van de afstand tussen twee punten, selecteert u **Afstand > Wijzig** en voert u de afstand in.
- Als u een spoor wilt vastleggen op basis van tijdsinterval, selecteert u **Tijd > Wijzig** en geeft u de interval op.
- Als u een spoor wilt vastleggen op basis van een afwijking in de koers, selecteert u **Resolutie > Wijzig** en voert u de maximale toegestane fout in van de ware koers voordat er een spoorpunt wordt vastgelegd.

Gebruikersgegevens synchroniseren op het Garmin Marine Network

KENNISGEVING

Maak voordat u de gebruikersgegevens synchroniseert op het netwerk een back-up van uw gebruikersgegevens om eventueel gegevensverlies te voorkomen. Zie [Een back-up van gegevens maken op een computer](#).

U kunt via-punten, sporen en routes delen met alle compatibele toestellen die met het Garmin Marine Network (Ethernet) zijn verbonden.

OPMERKING: Deze functie is niet op alle toestellen beschikbaar.

Selecteer **Navigatie-info > Beheer gegevens > Gebruikersgegevens delen > Aan**.

Als er op een kaartplotter een via-punt, spoor of route wordt gewijzigd, worden deze wijzigingen automatisch gesynchroniseerd met alle kaartplotters in het Ethernet-netwerk.

Alle opgeslagen waypoints, routes en sporen verwijderen

Selecteer **Navigatie-info > Beheer gegevens > Wis gebruikergegevens > Alles > OK**.

Combinaties

In het combinatiescherm kunt u meerdere schermen tegelijkertijd weergeven. Het aantal beschikbare opties voor het combinatiescherm is afhankelijk van de optionele toestellen die u op de kaartplotter hebt aangesloten en van het feit of u al dan niet premiumkaarten gebruikt.

Een combinatie selecteren

1 Selecteer **Combinaties**.

2 Selecteer een combinatie.

Een combinatiescherm aanpassen

Niet alle opties zijn beschikbaar op alle kaartplottermodellen.

1 Selecteer **Combinaties**.

2 Selecteer een combinatie.

3 Selecteer **Menu**.

4 Selecteer een optie:

- Als u de naam wilt wijzigen, selecteert u **Naam** en voert u een nieuwe naam in.
- Als u de cijfers die op het scherm worden getoond, wilt aanpassen, selecteert u **Cijfers projecteren**.
- Als u de gegevens die in de combinatie worden weergegeven wilt wijzigen, selecteert u **Wijzig combinatie**. Selecteer vervolgens het scherm en selecteer de nieuwe gegevens.
- Als u de gegevens anders wilt ordenen, selecteert u **Wijzig combinatie**. Houd het scherm vast en selecteer een nieuwe locatie voor de gegevens.
- Als u het formaat van de vensters wilt aanpassen, selecteert u **Wijzig combinatie** en sleept u de pijlen.

Een aangepast combinatiescherm maken

U kunt een aangepast combinatiescherm maken dat is afgestemd op uw behoeften.

1 Selecteer **Combinaties > Aanpassen > Voeg toe**.

2 Selecteer zo nodig een lay-out en pas de grootte van elk scherm aan.

- 3 Selecteer de gegevens die u wilt weergeven in de combinatie.
- 4 Selecteer **OK** indien nodig.
- 5 Voer een naam in voor de combinatie.

Echolood

Als uw kaartplotter goed is aangesloten op een Garmin echoloodmodule en een transducer, kunt u uw compatibele toestel gebruiken om vis op te sporen. Er zijn verschillende echoloodweergaven waarmee u de vis in het gebied kunt weergeven.

Welke aanpassingen die u in elke echoloodweergave kunt instellen, is afhankelijk van de gebruikte weergave en het kaartplottermodel en de aangesloten echoloodmodule en transducer.

Echoloodweergaven

Welke echoloodweergaven beschikbaar zijn, is afhankelijk van het type transducer en de optionele echoloodmodule die zijn aangesloten op de kaartplotter. U kunt bijvoorbeeld de echoloodweergave met gesplitste frequenties alleen gebruiken als u een transducer met dubbele frequentie hebt aangesloten.

Er zijn vier basisstijlen voor echoloodweergaven beschikbaar: Een weergave op volledig scherm, een weergave met een gesplitst scherm waarin twee of meer weergaven worden gecombineerd, een gesplitste zoomweergave en een gesplitste frequentieweergave waarin twee frequenties worden weergegeven. U kunt de instellingen voor elke weergave in het scherm aanpassen. Als u zich bijvoorbeeld in de gesplitste frequentieweergave bevindt, kunt u de versterking voor elk van de frequenties apart instellen.

Als u geen combinatie van echoloodweergaven ziet die geschikt is voor uw behoeften, kunt u een eigen combinatiescherm samenstellen ([Een aangepast combinatiescherm maken](#)).

Echoloodweergave op volledig scherm

Er zijn diverse weergaven op volledig scherm beschikbaar, afhankelijk van de aangesloten apparatuur. In de echoloodweergaven op volledig scherm worden de echoloodgegevens van een transducer groot weergegeven. De diepteschaal rechts op het scherm geeft de diepte van de waargenomen objecten weer, terwijl het scherm van rechts naar links schuift.

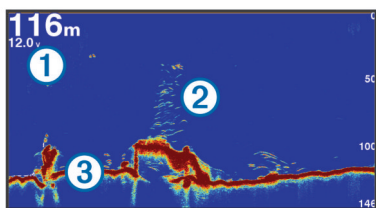

①	Dieptegegevens
②	Zwevende doelen of vissen
③	Bodem van het water

DownVü echoloodweergave

OPMERKING: Niet alle modellen ondersteunen DownVü echoloodtechnologie en transducers.

OPMERKING: Als u DownVü scanning sonar wilt ontvangen, hebt u een compatibele kaartplotter of viszoeker en een compatibele transducer nodig.

DownVü hoge-frequentie echolood biedt een duidelijker beeld onder de boot, waardoor u een gedetailleerdere weergave krijgt van structuren waar de boot overheen gaat.

Traditionele transducers zenden een kegelvormige bundel uit. De DownVü scanning sonar technologie zendt een smalle

bundel uit, vergelijkbaar met de vorm van de lichtbundel in een kopieerapparaat. Deze bundel geeft een duidelijkere afbeelding van wat er zich onder de boot bevindt.

SideVü echoloodweergave

OPMERKING: Niet alle modellen ondersteunen SideVü echoloodtechnologie en scanning transducers.

OPMERKING: Als u SideVü scanning-echolood wilt ontvangen, hebt u een compatibele kaartplotter, een compatibele echoloodmodule en een compatibele transducer nodig.

SideVü scanning-echoloodtechnologie geeft u een beeld van wat er zich naast de boot bevindt. U kunt hiermee naar structuren en vis zoeken.

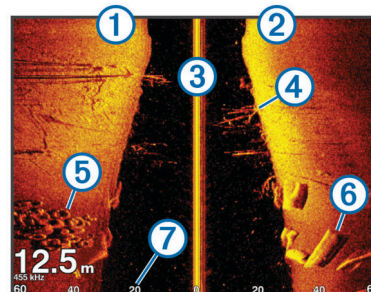

①	Linkerkant van de boot
②	Rechterkant van de boot
③	De transducer op uw vaartuig
④	Bomen
⑤	Oude banden
⑥	Stukken hout
⑦	Afstand vanaf de zijkant van de boot

SideVü/DownVü scanning-technologie

In plaats van een meer algemene kegelvormige bundel maakt de SideVü/DownVü transducer gebruik van een vlakke bundel om het water en de bodem naast uw boot te scannen.

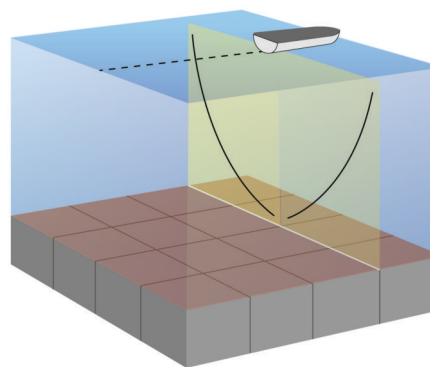

Echoloodweergaven met gesplitst scherm

De echoloodweergaven met gesplitst scherm bieden u de mogelijkheid om verschillende combinaties van echoloodgegevens gelijktijdig weer te geven. U kunt bijvoorbeeld traditionele echoloodgegevens en DownVü echoloodweergaven op één scherm bekijken. De lay-out van een gesplitst echoloodscherm kan worden aangepast om het formaat van de vensters te wijzigen en de gegevens anders te ordenen.

De schuifsnelheden van traditionele en DownVü echoloodweergaven worden gesynchroniseerd om het lezen van gesplitste schermweergaven te vergemakkelijken.

Gesplitst zoomscherm voor echoloodweergave

Het gesplitste zoomscherm voor echoloodweergave bevat een volledige grafiek van de echoloodmetingen plus een

uitvergroting van een gedeelte van de grafiek op hetzelfde scherm.

Gesplitst frequentiescherm voor echoloodweergave

In het gesplitste frequentiescherm voor echoloodweergave worden aan de ene kant hoogfrequente echoloodgegevens weergegeven in een grafiek op het volledige scherm, en aan de andere kant laagfrequente echoloodgegevens.

OPMERKING: Voor het gesplitste frequentiescherm is een transducer met dubbele frequentie vereist.

Een via-punt op het echoloodscherm maken met behulp van aanraken

- 1 Selecteer een locatie in een echoloodweergave.
- 2 Selecteer .
- 3 Bewerk zo nodig de via-puntinformatie.

Een via-punt op het echoloodscherm maken met behulp van de toestelknoppen

- 1 Gebruik de pijlknoppen om in de echoloodweergave een locatie te selecteren die u wilt opslaan.
- 2 Selecteer **SELECT**.
- 3 Bewerk zo nodig de via-puntinformatie.

Afstanden meten op het echoloodscherm

U kunt de afstand tussen twee punten in de SideVü echoloodweergave meten.

- 1 Selecteer in de SideVü echoloodweergave een locatie op het scherm.
- 2 Selecteer .
Er verschijnt een punaise op het scherm op de geselecteerde locatie.
- 3 Selecteer een andere locatie.
De afstand en hoek vanaf de punaise worden weergegeven in de linkerbovenhoek.

TIP: Als u de punaise en de meetgegevens vanaf de huidige locatie van de punaise wilt verwijderen, selecteert u .

De weergave van echoloodgegevens pauzeren

Selecteer in een echoloodweergave **Menu > Echolood pauzeren**.

Echoloodgeschiedenis weergeven

U kunt historische echoloodgegevens in een echoloodweergave bekijken.

- 1 Selecteer in een echoloodweergave **Menu > Echolood pauzeren**.
- 2 Sleep het scherm of gebruik de pijlknoppen.

Echoloodgegevens delen

Deze functie is mogelijk niet op alle kaartplottermodellen beschikbaar.

U kunt de echoloodgegevens bekijken van andere kaartplotters met een ingebouwde echoloodmodule die is verbonden met het Garmin Marine Network.

Elke op het netwerk aangesloten kaartplotter kan echoloodgegevens afkomstig van op het netwerk aangesloten compatibele echoloodmodules en transducers weergeven, ongeacht waar de kaartplotters en transducers op uw boot zijn geïnstalleerd. U kunt bijvoorbeeld op een op het achterschip gemonteerde GPSMAP 741 de echoloodgegevens bekijken van een op het voorschip gemonteerde echoMAP 70dv.

Kaartplotters kunnen alleen compatibele echoloodgegevens weergeven. Bijvoorbeeld de echoMAP 50dv en GPSMAP 547 kunnen traditionele en DownVü gegevens weergeven, maar niet SideVü gegevens.

Bij het delen van echoloodgegevens worden de waarden van sommige echoloodinstellingen, zoals Bereik en Versterking, gesynchroniseerd tussen de toestellen in het netwerk. De waarden van andere echoloodinstellingen, zoals de Presentatie instellingen, worden niet gesynchroniseerd en dienen te worden geconfigureerd op elk afzonderlijk toestel. Bovendien worden de schuifsnelheden van de verschillende traditionele en DownVü echoloodweergaven gesynchroniseerd om de gesplitste weergaven overzichtelijker te maken.

OPMERKING: Bij gebruik van meerdere transducers tegelijk kan radarstoring ontstaan, wat kan worden verholpen door de echoloodinstelling Interferentie bij te stellen.

Een echoloodbron selecteren

Deze functie is mogelijk niet op alle modellen beschikbaar.

Als u meerdere echoloodgegevensbronnen gebruikt voor een bepaalde echoloodweergave, kunt u de voor die echoloodweergave te gebruiken bron selecteren. Als u bijvoorbeeld twee bronnen hebt voor DownVü, kunt u de te gebruiken bron selecteren in de DownVü echoloodweergave.

- 1 Open de echoloodweergave waarvoor u een andere bron wilt gebruiken.
- 2 Selecteer **Menu > Echoloodinstelling > Bron**.
- 3 Selecteer de bron voor deze echoloodweergave.

Naam van een echoloodbron wijzigen

U kunt de naam van een echoloodbron wijzigen om die bron gemakkelijk te herkennen. U duidt de transducer op de boeg van uw boot bijvoorbeeld aan met de naam "Boeg".

De naam van de bron wordt alleen voor de huidige weergave gewijzigd. Als u bijvoorbeeld de naam van de DownVü echoloodbron wilt wijzigen, moet u de DownVü echoloodweergave openen.

- 1 Selecteer in de echoloodweergave **Menu > Echoloodinstelling > Bron > Wijzig naam bronnen**.
- 2 Voer de naam in.

De overlaycijfers aanpassen

U kunt op sommige kaartplottermodellen de gegevens aanpassen die als overlay op het echoloodscherm worden weergegeven.

OPMERKING: Niet alle opties zijn beschikbaar op alle modellen.

- 1 Selecteer in een echoloodweergave **Menu > Echoloodinstelling > Cijfers projecteren**.
- 2 Selecteer zo nodig de cijfers die u wilt aanpassen.
- 3 Selecteer de schakelaar om elk gegevensitem weer te geven of te verbergen.
- 4 Selecteer **Terug** om andere gegevens aan te passen.
OPMERKING: U kunt ook de kompaslijn en de navigatiebijkaart weergeven of verbergen.
- 5 Selecteer **OK**.

Het detailniveau aanpassen

U kunt het detailniveau en de ruis die op het echoloodscherm worden weergegeven, aanpassen door de versterking aan te passen voor traditionele transducers of door de helderheid aan te passen voor DownVü en SideVü/DownVü transducers.

Als u de signalen met de hoogste intensiteit wilt weergeven op het scherm, kunt u de versterking of de helderheid verlagen om signalen en ruis met een lagere intensiteit te verwijderen. Als u alle signaalinformatie wilt weergeven, kunt u de versterking of

de helderheid verlagen om meer informatie weer te geven op het scherm. Hiermee geeft u ook meer ruis weer, waardoor het lastiger kan zijn om echte signalen te herkennen.

- 1 Selecteer in een echoloodweergave **Menu**.
- 2 Selecteer **Versterking of Helderheid**.
- 3 Selecteer een optie:
 - Selecteer **Omhoog of Omlaag** om de helderheid handmatig te verhogen of te verlagen.
 - Selecteer een automatische optie om de versterking of de helderheid automatisch te laten aanpassen door de kaartplotter.

De kleurintensiteit aanpassen

U kunt de intensiteit van kleuren aanpassen en bepaalde gebieden op het echoloodscherm markeren door de kleurversterking voor traditionele transducers of het contrast voor DownVü en SideVü/DownVü transducers aan te passen. Deze instelling werkt het beste nadat u het niveau van de details die op het scherm worden weergegeven, hebt aangepast met de versterkings- of helderheidsinstellingen.

Als u kleinere vissen wilt markeren of een doel wilt weergeven met een hogere intensiteit, kunt u de kleurversterking of de contrastinstelling verhogen. Dit gaat ten koste van het onderscheid tussen de signalen met een hoge intensiteit onderaan. Als u de intensiteit van een signaal wilt verlagen, kunt u de kleurversterking of het contrast verlagen.

- 1 Selecteer in een echoloodweergave **Menu**.
- 2 Selecteer een optie:
 - Selecteer in de DownVü of SideVü echoloodweergave **Contrast**.
 - Selecteer in een andere echoloodweergave **Echoloodinstelling > Geavanceerd > Kleurversterking**.
- 3 Selecteer een optie:
 - Selecteer **Omhoog of Omlaag** om de kleurintensiteit handmatig te verhogen of te verlagen.
 - Selecteer **Standaard** als u de standaardinstelling wilt gebruiken.

Het bereik van de diepte- of breedteschaal aanpassen

U kunt het bereik van de diepteschaal voor traditionele en DownVü echoloodweergaven, en het bereik van de breedteschaal voor de SideVü echoloodweergave aanpassen.

Als u toestaat dat het toestel het bereik automatisch aanpast, wordt de bodem weergegeven in het onderste of buitenste derde deel van het echoloodscherm. Dit kan handig zijn voor het volgen van een bodem met minimale of minder grote dieptewijzigingen.

Als u het bereik handmatig aanpast, kunt u een opgegeven bereik weergeven. Dit kan handig zijn voor het volgen van een bodem met grote dieptewijzigingen, zoals steile hellingen. De bodem wordt op het scherm weergegeven zolang deze binnen het door u ingestelde bereik blijft.

- 1 Selecteer in een echoloodweergave **Menu > Bereik**.
- 2 Selecteer een optie:
 - Selecteer **Auto** om het bereik automatisch te laten aanpassen door de kaartplotter.
 - Selecteer **Omhoog of Omlaag** om het bereik handmatig te vergroten of te verkleinen.

TIP: Op het echoloodscherm kunt u **+** of **-** selecteren om het bereik handmatig aan te passen.

Het zoomniveau instellen op het echoloodscherm

- 1 Selecteer in een echoloodweergave **Menu > Zoom**.
- 2 Selecteer een optie:
 - Selecteer **Bodem vast** om in te zoomen op echoloodgegevens op bodemdiepte.
OPMERKING: Wanneer de functie Bodem vast is ingeschakeld, verandert de functie **Bereik** naar **Bereik**.
 - Als u het dieptebereik van het uitvergroete gebied handmatig wilt instellen, selecteert u **Handmatig**. Selecteer vervolgens **Weergave hoger of Weergave dieper** om het dieptebereik van het uitvergroete gebied in te stellen en selecteer **Inzoomen of Uitzoomen** om de vergroting van het uitvergroete gebied te verhogen of te verlagen.
 - Selecteer **Auto** om de diepte en de zoom automatisch te laten instellen.
 - Selecteer **Geen zoom** om de zoom te annuleren.

De schuifsnelheid instellen

U kunt bepalen hoe snel de echoloodgegevens over het scherm schuiven. Een hogere schuifsnelheid geeft meer details weer, met name als u vaart of op de motor vaart. Een lagere schuifsnelheid geeft echoloodgegevens langer op het scherm weer. Als u de schuifsnelheid in één echoloodweergave instelt, wordt deze toegepast op alle echoloodweergaven.

- 1 Selecteer in een echoloodweergave **Menu > Echoloodinstelling > Schuifsnelheid**.
- 2 Selecteer een optie:
 - Als u de schuifsnelheid automatisch wilt instellen met behulp van gegevens over de snelheid over de grond (SOG) of de watersnelheid, selecteert u **Auto**.
De instelling Automatisch selecteert een schuifsnelheid die is afgestemd op de snelheid van de boot, zodat doelen in het water met de juiste hoogte-breedteverhouding worden getekend en minder zijn vertekend. Bij gebruik van DownVü of SideVü echoloodweergaven, wordt aangeraden de instelling Automatisch te gebruiken.
 - Als u een zeer hoge schuifsnelheid wilt, selecteert u **Ultrasroll@**.

Met de optie Ultrasroll schuiven nieuwe echoloodgegevens snel over het scherm, maar met een lagere beeldkwaliteit. In de meeste situaties, biedt de optie Snel een goede balans tussen een snel schuivend beeld en doelen die minder vertekend worden.

Echoloodfrequenties

OPMERKING: De beschikbare frequenties zijn afhankelijk van de gebruikte kaartplotter, echoloodmodules en transducer.

Door de frequentie in te stellen, past u het echolood aan voor uw specifieke doel en de aanwezige waterdiepte.

Hogere frequenties maken gebruik van smallere bundels en zijn daarom beter voor snelle weergave en bij een ruwe zee. De weergave van bodem en thermoclines (inversielagen) kan beter zijn wanneer u een hogere frequentie gebruikt.

Lagere frequenties maken gebruik van bredere bundels, die de visser meer doelen laten zien, maar kunnen ook meer oppervlakteruis genereren en de continuïteit van bodemsignalen verslechteren bij een ruwe zee. Bredere bundels genereren grotere visbogen, waardoor ze ideaal zijn voor het opsporen van vis. Bredere bundels werken ook beter in diep water, omdat de lagere frequentie beter doordringt in diep water.

Met chirp-frequenties kunt u elke puls een reeks frequenties laten doorlopen voor een betere scheiding van doelen in diep water. U kunt chirp gebruiken om doelen, zoals vissen in een school, te onderscheiden en voor toepassing in diep water. Chirp presteert over het algemeen beter dan toepassingen met één enkelvoudige frequentie. Omdat sommige vissen beter worden weergegeven met een vaste frequentie, moet u rekening houden met uw doelstellingen en met de wateromstandigheden wanneer u chirp gebruikt.

Met sommige black-box echoloden en transducers kunt u ook vooraf ingestelde frequenties aanpassen voor elk transducerelement. Dit betekent dat u de frequentie met behulp van de voorinstellingen snel kunt wijzigen wanneer de wateromstandigheden en uw doelstellingen veranderen.

Wanneer u twee frequenties tegelijk gebruikt in de gesplitste frequentieweergave, kunt u dieper kijken met de lagere frequentie en tegelijkertijd meer details zien met de hogere frequentie.

Frequenties selecteren

OPMERKING: U kunt niet de frequentie voor alle echoloodweergaven en transducers aanpassen.

U kunt opgeven welke frequenties in het echoloodscherm worden weergegeven.

- 1 Selecteer in een echoloodweergave **Menu > Frequentie**.
- 2 Selecteer een frequentie die is afgestemd op uw behoeften en waterdiepte.

Zie [Echoloodfrequenties](#) voor meer informatie over frequenties.

Een frequentievoorinstelling maken

OPMERKING: Niet voor alle transducers beschikbaar.

U kunt een voorinstelling maken om een specifieke echoloodfrequentie op te slaan, zodat u snel van frequentie kunt wisselen.

- 1 Selecteer in een echoloodweergave **Menu > Frequentie**.
- 2 Selecteer **Voeg toe**.
- 3 Voer een frequentie in.

De a-scope inschakelen

OPMERKING: Deze functie is niet in alle echoloodweergaven beschikbaar.

De a-scope is een verticale flitser rechts in de echoloodweergave op volledig scherm. Met deze functie worden de meest recentelijk ontvangen echoloodgegevens uitvergroot zodat deze eenvoudiger te zien zijn. Dit kan handig zijn als u vissen wilt detecteren die zich dicht bij de bodem bevinden.

Selecteer vanuit een echoloodweergave **Menu > Echoloodinstelling > Presentatie > A-Scope**.

Het transducertype selecteren

Voordat u het transducertype kunt selecteren, moet u weten welk transducertype u in uw bezit hebt.

Als u een transducer aansluit die bij de kaartplotter is geleverd, moet u mogelijk het transducertype instellen om het echolood correct te laten functioneren. Als het toestel uw transducer automatisch heeft gedetecteerd, wordt deze optie niet weergegeven.

- 1 Selecteer vanuit een echoloodweergave **Menu > Echoloodinstelling > Installatie > Transducertype**.
- 2 Selecteer een optie:
 - Als u een transducer met dubbele bundel hebt voor frequenties van 200 of 77 kHz, selecteert u **Dubbele bundel (200/77 kHz)**.

- Als u een transducer met dubbele frequentie hebt voor frequenties van 200 of 50 kHz, selecteert u **Dubbele frequentie (200/50 kHz)**.
- Als u een ander type transducer hebt, selecteert u deze in de lijst.

Echoloodinstelling

OPMERKING: Niet alle opties en instellingen zijn van toepassing op alle modellen, echoloodmodules en transducers.

Echoloodinstellingen

OPMERKING: Niet alle opties en instellingen zijn van toepassing op alle modellen, echoloodmodules en transducers.

Selecteer vanuit een echoloodweergave **Menu > Echoloodinstelling**.

Dieptelij: Hiermee geeft u een referentiedieptelij weer.

Schuifsnelheid: Hiermee stelt u in hoe snel de echoloodgegevens van rechts naar links schuiven. In ondiep water kunt u de schuifsnelheid mogelijk beter lager instellen om de informatie langer weer te geven op het scherm. In dieper water kunt u de schuifsnelheid mogelijk beter hoger instellen.

Schermbediening: Hiermee stelt u in wat de knoppen op het echoloodscherm besturen. Dit is beschikbaar voor toestellen met aanraakscherm.

Bereiklijnen: Hiermee geeft u de verticale lijnen weer die de afstand tot de rechter- en de linkerkant van de boot aangeven. Beschikbaar voor SideVü echoloodweergave.

Kleurenschema: Hiermee stelt u het kleurenschema in van de echoloodweergave. Deze instelling is mogelijk beschikbaar in het menu Presentatie.

Kleurenschema's met een hoog contrast wijzen donkerdere kleuren toe aan signalen met een lage intensiteit. Kleurenschema's met een laag contrast wijzen aan signalen met een lage intensiteit kleuren toe die vergelijkbaar zijn met de achtergrondkleur.

Presentatie: Zie [Instellingen voor echoloodweergave](#).

Cijfers projecteren: Hiermee kunt u de gegevens instellen die op het echoloodscherm worden weergegeven.

Geavanceerd: Zie [Geavanceerde echoloodinstellingen](#).

Installatie: Hiermee kunt u de standaardecholoodinstellingen herstellen.

Instellingen voor echoloodweergave

Selecteer in een echoloodweergave **Menu > Echoloodinstelling > Presentatie**.

Kleurenschema: Hiermee stelt u het kleurenschema in.

Hoek: Hiermee markeert u het sterkste signaal van de bodem om de hardheid of zachtheid van het signaal te kunnen definiëren.

A-Scope: Hiermee geeft u een verticale flitser weer aan de rechterzijde van het scherm, die aan de hand van een schaal meteen het bereik ten opzichte van doelen aangeeft.

Beeld-vooruit: Hiermee kunt u het beeld van het echolood versnellen door meer dan een kolom met gegevens op het scherm te tekenen voor iedere kolom met echoloodgegevens die wordt ontvangen. Dat is vooral handig als u het echolood gebruikt in diep water, omdat het echoloodsignaal langer onderweg is naar de bodem en weer terug naar de transducer.

Met de instelling 1/1 wordt één kolom met informatie op het scherm getekend voor ieder signaal dat retour wordt ontvangen van het echolood. Met de instelling 2/1 worden twee kolommen met informatie op het scherm getekend voor ieder signaal dat retour wordt ontvangen van het echolood en dit systeem wordt voortgezet bij de instellingen 4/1 en 8/1.

Vissymbolen: Hiermee stelt u in hoe het echolood zwevende doelen interpreteert.

Geavanceerde echoloodinstellingen

OPMERKING: Niet alle opties en instellingen zijn van toepassing op alle modellen, echoloodmodules en transducers. Selecteer in een echoloodweergave **Menu > Echoloodinstelling > Geavanceerd**.

Interferentie: Hiermee past u de gevoeligheid aan om de gevolgen van interferentie door ruis veroorzakende bronnen in de buurt te verminderen.

Gebruik de laagste interferentie-instelling waarmee de gewenste verbetering kan worden bereikt, om interferentie van het scherm te verwijderen. U kunt interferentie het beste verwijderen door de installatieproblemen op te lossen die de ruis veroorzaken.

Oppervlakteruis: Hiermee verbergt u oppervlakteruis om de weergave overzichtelijker te maken. Met bredere bundels (lagere frequenties) geeft u misschien meer doelen weer, maar genereert u ook meer oppervlakteruis.

Kleurversterking: Zie [Het detailniveau aanpassen](#).

TVG: Hiermee past u de weergave van signalen aan om zwakkere echoloodsignalen in dieper water te compenseren. Bovendien beperkt u hiermee de weergave van ruis aan de oppervlakte. Wanneer u de waarde van deze instelling verhoogt, worden de kleuren die zijn gekoppeld aan een laag ruisniveau en vissen consistent weergegeven in verschillende waterdiepten. Met deze instelling beperkt u ook de ruis aan de oppervlakte van het water.

Echoloodinstallatie-instellingen

OPMERKING: Niet alle opties en instellingen zijn van toepassing op alle modellen, echoloodmodules en transducers. Selecteer in een echoloodweergave **Menu > Echoloodinstelling > Installatie**.

Herstel echoloodstandaarden: Hiermee herstelt u de fabrieksinstellingen van de echoloodweergave.

Transducertype: Hiermee kunt u het type transducer selecteren dat op het toestel is aangesloten.

Links/rechts spiegelen: Hiermee wijzigt u de oriëntatie van de SideVü echoloodweergave wanneer de transducer achterstevoren is geïnstalleerd.

Instellingen voor echoloodwaarschuwingen

OPMERKING: Sommige instellingen vereisen externe accessoires.



Selecteer **Instellingen > Alarmen > Echolood**.

Ondiep water: Hiermee stelt u een alarm in dat afgaat als de diepte onder de opgegeven waarde komt.

Diep water: Hiermee stelt u een alarm in dat afgaat als de diepte boven de opgegeven waarde komt.

Watertemperatuur: Hiermee stelt u een alarm in dat afgaat als de transducer een temperatuur doorgeeft die 1,1°C (2°F) hoger of lager is dan de opgegeven temperatuur.

Vis: Hiermee kunt u een geluidsalarm instellen voor als het toestel een zwevend doel detecteert.

-  laat het alarm afgaan wanneer vissen van elke grootte worden gedetecteerd.
-  laat het alarm alleen afgaan wanneer middelgrote of grote vissen worden gedetecteerd.
-  laat het alarm alleen afgaan wanneer grote vissen worden gedetecteerd.

Echoloodopnamen

De weergave van echoloodgegevens opnemen

OPMERKING: Niet alle modellen ondersteunen het opnemen van echolood.

- 1 Plaats een geheugenkaart in de kaartsleuf.
- 2 Selecteer in een echoloodweergave **Menu > Echolood opnemen**.
15 minuten echoloodopname kost circa 200 MB aan schijfruimte op de in het toestel geplaatste geheugenkaart. U kunt echoloodopnamen maken tot alle ruimte op de geheugenkaart is gebruikt.

De echoloodopname stoppen

Voordat u kunt stoppen met de opname van het echolood, moet u deze eerst starten ([De weergave van echoloodgegevens opnemen](#)).

Selecteer in een echoloodweergave **Menu > Stop opnemen**.

Een echoloodopname verwijderen

- 1 Plaats een geheugenkaart in de kaartsleuf.
- 2 Selecteer **Echolood > Echoloodopnamen**.
- 3 Selecteer een opname.
- 4 Selecteer **Wis**.

Echoloodopnamen afspelen

Voordat u echoloodopnamen kunt afspelen, moet u de HomePort™ toepassing downloaden en installeren, en echoloodgegevens opnemen op een geheugenkaart.

- 1 Verwijder de geheugenkaart uit het toestel.
- 2 Plaats de geheugenkaart in een kaartlezer die is aangesloten op een computer.
- 3 Open de HomePort toepassing.
- 4 Selecteer een echoloodopname in uw toestellijst.
- 5 Klik met de rechtermuisknop op de echoloodopname in het onderste deelvenster.
- 6 Selecteer **Playback**.

Radar

WAARSCHUWING

De scheepsradar zendt microgolven uit, die een gevaar kan vormen voor mens en dier. Controleer, vóór de radar wordt ingeschakeld, of de directe omgeving vrij is. De radarbundel bestrijkt een gebied van ca. 12° boven en onder de horizontale lijn vanuit het midden van de radar. Kijk niet direct in de radarbundel; de ogen zijn namelijk het gevoeligste deel van het lichaam.

OPMERKING: Niet alle modellen ondersteunen radar.

Wanneer u uw kaartplotter aansluit op een optionele maritieme radar van Garmin, zoals een GMR™ 1206 xHD of een GMR 24 HD, kunt u meer informatie over uw omgeving weergeven.

De GMR zendt tijdens het ronddraaien in een patroon van 360° een smalle bundel microgolven uit. Wanneer die energiebundel op een object stuit, kaatst een deel van de energie terug naar de radar.

Weergavemodi voor de radar

OPMERKING: Niet alle modi zijn beschikbaar voor alle radars en alle kaartplotters.

Selecteer Radar en selecteer een modus.

De modus Onder motor: Er wordt een schermvullend beeld weergegeven van de verzamelde radarinformatie.

De modus Haven: Deze modus is bedoeld voor binnenwateren en werkt het beste bij radarsignalen met een kort bereik (2 zeemijl of minder).

De modus Buitengaats: Deze modus is bedoeld voor open water en werkt het beste bij signalen met een lang bereik.

De modus Wachtpost: Hiermee kunt u de radar op bepaalde tijden laten overschakelen op transmissie en zo een transmissie/stand-by-cyclus configureren en daarmee stroom besparen. U kunt ook een bewakingszone instellen in deze modus waarmee u een veilige zone rond uw boot instelt. Als u overschakelt van de modus Wachtpost naar een andere modus, schakelt de radar over op fulltimetransmissie en worden alle bewakingszones uitgeschakeld.

De modus Radaroverlay: Hiermee geeft u boven op de navigatiekaart een schermvullend beeld weer van de verzamelde radargegevens. De gegevens die door de radaroverlay worden weergegeven, zijn gebaseerd op de laatst gebruikte radarmodus.

Radiosignalen uitzenden

OPMERKING: Om veiligheidsredenen gaat de radar na het opwarmen in de stand-by-modus. Dat geeft u de gelegenheid om te controleren of de omgeving van de radar vrij is, voordat u met de radartransmissie begint.

- 1 Schakel de kaartplotter uit en sluit de radar aan zoals beschreven in de installatie-instructies van de radar.
- 2 Schakel de kaartplotter in.
De radar warmt op en een aftelsignaal maakt u erop attent wanneer de radar gereed is.
- 3 Selecteer **Radar**.
- 4 Selecteer een radarmodus.
Tijdens het opstarten van de radar wordt er een aftelbericht weergegeven.
- 5 Selecteer **Menu > Radar zenden**.

Bereik van radarsignalen

Het bereik van het radarsignaal geeft de lengte van het impulssignaal aan dat door de radar wordt verzonden en ontvangen. Als het bereik groter wordt, zendt de radar langere pulsen uit om verre objecten te kunnen bereiken. Objecten die dichterbij zijn, zoals vooral regen en golven, weerkaatsen ook de langere pulsen en dat geeft ruis op het radarscherm. Als informatie over objecten die zich verder weg bevinden op het scherm wordt weergegeven, is er minder ruimte op het scherm beschikbaar voor het weergeven van informatie over objecten die zich dichterbij bevinden.

Tips voor het selecteren van een radarbereik

- Bepaal eerst welke informatie u op het radarscherm wilt kunnen bekijken.
Wilt u bijvoorbeeld informatie over het weer of informatie over objecten en scheepsverkeer dichtbij, of hebt u meer aan informatie over weersomstandigheden verder weg?
- Evalueer de omstandigheden van de omgeving waarin u de radar gaat gebruiken.
Vooral bij zeer slechte weersomstandigheden kunnen radarsignalen met een lang bereik het radarscherm onoverzichtelijker maken, waardoor het lastiger wordt om de informatie over objecten in de onmiddellijke nabijheid van uw schip goed te kunnen interpreteren. Bij regen kunt u met radarsignalen met een kort bereik objecten in de buurt duidelijker zien, mits de instelling voor regenruis optimaal is geconfigureerd.
- Selecteer het kortste effectieve bereik voor de radar, gebaseerd op de reden van uw gebruik van de radar en de op dat moment geldende omstandigheden.

De zoomschaal op het radarscherm aanpassen

De radarzoomschaal (ook radarsignaalbereik genoemd) geeft de afstand van uw positie (het midden) tot aan de buitenste rand van de cirkel weer.

Selecteer op een radarscherm **+** of **-**.

Elke ring vertegenwoordigt een gelijk deel van de zoomschaal.

Als bijvoorbeeld de zoomschaal is ingesteld op 3 mijl, is elke ring gelijk aan 1 mijl verder uit het midden.

De modus Wachtpost

In de modus Wachtpost gaat de radar op bepaalde tijden over op transmissie. U kunt zo een transmissie/stand-by-cyclus configureren en daarmee stroom besparen. In deze modus kunt u ook een bewakingszone inschakelen. Deze zone is het veilige gebied rond uw boot. Wanneer de radar een object oppikt dat de zone binnengaat, wordt u door middel van een waarschuwingssignaal gewaarschuwd. De modus Wachtpost werkt bij alle Garmin GMR-radars.

Gepland zenden inschakelen

Selecteer vanuit het wachtpostscherm **Menu > Stel wachtpost in > Gepland uitzenden > Aan**.

De tijd voor stand-by en zenden instellen

Voordat u de stand-by-tijd en zendtijd kunt instellen, moet u eerst gepland zenden inschakelen ([Gepland zenden inschakelen](#)).

U kunt stroom besparen door de stand-by-tijd en zendtijd zo in te stellen dat er alleen op bepaalde tijden radarsignalen worden uitgezonden.

- 1 Selecteer vanuit het wachtpostscherm **Menu > Stel wachtpost in**.
- 2 Selecteer **Stand-by-tijd**.
- 3 Geef het tijdsinterval op tussen het verzenden van de radarsignalen.
- 4 Selecteer **Verzendtijd**.
- 5 Voer de duur in van ieder radarsignaal.

Een bewakingszone inschakelen

Selecteer vanuit het wachtpostscherm **Menu > Stel wachtpost in > Bewakingszone inschakelen**.

Een cirkelvormige bewakingszone inschakelen

Voordat u de grenzen van de zone kunt bepalen, moet u eerst een bewakingszone inschakelen ([Een bewakingszone inschakelen](#)).

U kunt een cirkelvormige bewakingszone definiëren die uw boot volledig omsluit.

- 1 Selecteer vanuit het wachtpostscherm **Menu > Stel wachtpost in > Verplaats bewakingszone > Verplaats radarbewakingszone > Cirkel**.
- 2 Selecteer de locatie van de cirkel van de buitenste bewakingszone.
- 3 Selecteer de locatie van de cirkel van de binnenste bewakingszone om de breedte van de bewakingszone te bepalen.

Een gedeeltelijke bewakingszone inschakelen

U kunt ook de grenzen opgeven van een bewakingszone die uw boot niet volledig omsluit.

- 1 Selecteer vanuit het wachtpostscherm **Menu > Stel wachtpost in > Verplaats bewakingszone > Verplaats radarbewakingszone > Hoek 1**.
- 2 Versleep de hoek van de buitenste bewakingszone [①](#).

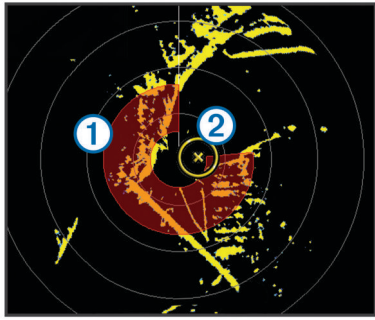

- 3 Selecteer **Hoek 2**.
- 4 Tik op hoek ② van de binnenste bewakingszone om de breedte van de bewakingszone te bepalen.

Een waypoint op het radarscherm markeren

- 1 Selecteer op een radarscherm of de radaroverlay een locatie.
- 2 Selecteer **Nieuw via-punt**.

Een lijst met AIS-gevaren weergeven

Op een radarscherm of de radaroverlay kunt u een lijst met AIS-gevaren weergeven en de weergave aanpassen.

Selecteer op een radarscherm of de radaroverlay **Menu > Overige schepen > AIS-lijst**.

AIS-schepen op het radarscherm weergeven

AIS werkt alleen als er een extern AIS-toestel en signalen van een actieve transponder van andere schepen worden gebruikt.

U kunt instellen hoe andere schepen op het radarscherm moeten worden weergegeven. Als u een instelling voor één radarmodus wijzigt, worden de nieuwe instellingen ook op alle andere radar modi toegepast (met uitzondering van de instelling Bereik AIS-weergave). De details en instellingen van de geprojecteerde koers die zijn geconfigureerd voor één radarmodus, gelden voor elke andere radarmodus en voor de radaroverlay.

- 1 Selecteer op een radarscherm of de radaroverlay **Menu > Overige schepen > Weergave-instelling**.
- 2 Selecteer een optie:
 - Selecteer **Bereik AIS-weergave** en geef de afstand op ten opzichte van uw locatie waarbinnen AIS-schepen zichtbaar moeten zijn.
 - Selecteer **Details > Toon** om gegevens weer te geven over de schepen waarvoor AIS is geactiveerd.
 - Selecteer **Geprojecteerde koers** om de tijd van de geprojecteerde koers voor schepen met AIS in te stellen en voer de tijd in.
 - Selecteer **Sporen** om de sporen van schepen met AIS weer te geven en selecteer de lengte van het spoor dat moet worden weergegeven.

VRM en EBL

De VRM (variabele afstandsring) en de EBL (elektronische peillijn) meten de afstand en peiling van uw schip tot een doelobject. De VRM wordt op het radarscherm als een cirkel rond de huidige positie van uw schip weergegeven en de EBL is een lijn die op de huidige positie van uw schip begint en de VRM snijdt. Het snijpunt is het doel van de VRM en de EBL.

De VRM en de EBL weergeven

De VRM en de EBL die voor één modus zijn geconfigureerd, gelden ook voor andere radar modi.

OPMERKING: De VRM en de EBL kunnen niet worden gewijzigd in de modus Wachtpost.

Selecteer op een radarscherm **Menu > Toon VRM/EBL**.

De VRM en de EBL aanpassen

Voordat u de VRM en de EBL kunt aanpassen, moet u deze eerst weergeven op het radarscherm ([De VRM en de EBL weergeven](#)).

U kunt de diameter van de VRM en de hoek van de EBL aanpassen, waardoor het snijpunt van de VRM en EBL wordt verplaatst. De VRM en de EBL die voor één modus zijn geconfigureerd, gelden ook voor alle andere radar modi.

- 1 Selecteer op een radarscherm een nieuwe locatie voor het snijpunt van de VRM en de EBL.
- 2 Selecteer **VRM/EBL verwijderen**.
- 3 Selecteer **Stop schuiven**.

Het bereik en de peiling tot een doelobject meten

Voordat u de VRM en de EBL kunt aanpassen, moet u deze eerst weergeven op het radarscherm ([De VRM en de EBL weergeven](#)).

- 1 Selecteer op een radarscherm de doellocatie.
- 2 Selecteer **Afstand meten**.
Het bereik en de peiling voor de doellocatie staan linksboven op het scherm.

Radaroverlay

Wanneer u uw kaartplotter aansluit op een optionele maritieme radar van Garmin, kunt u de radaroverlay gebruiken om radargegevens te projecteren op de navigatiekaart of de viskaart.

Bij de radaroverlay worden er radargegevens op de navigatiekaart en de viskaart geplaatst. De gegevens worden op de radaroverlay weergegeven op basis van de laatst gebruikte radarmodus (bijvoorbeeld Haven, Buitengaats of Wachtpost). Alle instellingen die op de radaroverlay zijn toegepast, gelden ook voor de laatst gebruikte radarmodus. Als u bijvoorbeeld de modus Haven gebruikt en u schakelt over naar de radaroverlay, worden op de radaroverlay de radargegevens uit de modus Haven weergegeven. Hebt u de versterkingsinstelling via het menu Radaroverlay gewijzigd, dan wordt de versterkingsinstelling voor de modus Haven automatisch gewijzigd.

Radaroverlay en uitlijning van kaartgegevens

Wanneer u de radaroverlay gebruikt, lijnt de kaartplotter de radargegevens op basis van de voorliggende koers van het schip uit op de kaartgegevens. De koers wordt standaard bepaald door middel van de gegevens van een magnetische koerssensor die is aangesloten op een NMEA® 0183 of een NMEA 2000 netwerk. Als er geen koerssensor beschikbaar is, wordt de koers van het schip bepaald aan de hand van de GPS-koersgegevens.

De GPS-koersgegevens geven de richting aan waarin het schip vaart, en niet de richting waarnaar het schip wijst. Als het schip vanwege de stroming of de wind naar achteren of zijwaarts drijft, ligt de radaroverlay waarschijnlijk niet volledig op één lijn met de kaartgegevens. Dit kan worden vermeden door de gegevens over de voorliggende koers van een elektronisch kompas te gebruiken.

Als de voorliggende koers van het schip wordt bepaald op basis van de gegevens van een magnetische koerssensor of een stuurautomaat, kunnen de gegevens over de voorliggende koers onnauwkeurig zijn vanwege een verkeerde instelling, mechanisch defect, magnetische storing of andere factoren. In dat geval ligt de radaroverlay waarschijnlijk niet precies op één lijn met de kaartgegevens.

De radaroverlay weergeven

De gegevens die door de radaroverlay worden weergegeven, zijn gebaseerd op de laatst gebruikte radarmodus.

Selecteer **Radar > Radaroverlay**.

Het radarbeeld wordt weergegeven in oranje en op de navigatiekaart geprojecteerd.

Het uitzenden van radarsignalen stopzetten

Selecteer op een radarscherm **Menu > Radar in stand-by**.

TIP: Druk op het scherm dat wordt weergegeven op  om het uitzenden van radarsignalen direct stop te zetten.

Het radarbeeld optimaliseren

U kunt de instellingen voor het radarbeeld aanpassen als u minder ruis en een grotere nauwkeurigheid wilt.

OPMERKING: U kunt het radarbeeld voor iedere radarmodus optimaliseren.

- 1 Selecteer een radarbereik ([Bereik van radarsignalen](#)).
- 2 Herstel de standaardwaarde van de ingestelde versterking ([De versterking op het radarscherm automatisch aanpassen](#)).
- 3 Pas de instelling voor de versterking handmatig aan ([De versterking op het radarscherm handmatig aanpassen](#)).

Radarversterking en -storing

De versterking op het radarscherm automatisch aanpassen

De automatische versterkingsinstelling voor de radarmodi is specifiek op elke radarmodus afgestemd en kan verschillen van de automatische versterkingsinstelling voor een andere modus.

OPMERKING: Het ligt aan het type radar dat u gebruikt, of de instelling voor de versterking die voor één radarmodus wordt geconfigureerd, wel of niet voor de andere radarmodi of de radaroverlay geldt.

OPMERKING: Niet alle opties en instellingen zijn beschikbaar op alle radar- en kaartplottermodellen.

- 1 Selecteer op een radarscherm of de radaroverlay **Menu > Versterking**.
- 2 Selecteer een optie:
 - Selecteer **Auto**.
De kaartplotter stelt de versterking automatisch in op basis van de gemiddelde omstandigheden, het bereik van het radarsignaal en de geselecteerde radarmodus. Als de omstandigheden veranderen, wordt de versterking echter niet automatisch opnieuw aangepast door de kaartplotter.
 - Selecteer **Auto laag** of **Auto hoog**.
De kaartplotter past de versterking automatisch aan voor de betreffende omstandigheden.

De versterking op het radarscherm handmatig aanpassen

Voor optimale radarprestaties kunt u de versterking handmatig aanpassen.

OPMERKING: Het ligt aan het type radar dat u gebruikt, of de instelling voor de versterking die voor één radarmodus wordt geconfigureerd, wel of niet voor de andere radarmodi of de radaroverlay geldt.

- 1 Selecteer op een radarscherm of de radaroverlay **Menu > Versterking**.
- 2 Selecteer **Omhoog** om de versterking te verhogen totdat er lichtpuntjes op het radarscherm verschijnen.
De gegevens op het radarscherm worden elke paar seconden vernieuwd. Daardoor is de handmatig aangepaste versterking niet direct zichtbaar. Pas de versterking dus langzaam aan.
- 3 Selecteer **Omlaag** om de versterking te verlagen totdat de puntjes verdwijnen.
- 4 Als er zich boten of andere objecten binnen het bereik van uw schip bevinden, selecteer dan **Omlaag** om de versterking te verlagen totdat de objecten gaan knippen.

- 5 Selecteer **Omhoog** om de versterking te verhogen totdat de boten, land en andere objecten niet meer op het radarscherm knippen.
- 6 Maak indien nodig nabijgelegen objecten zo klein mogelijk.
- 7 Maak zo nodig de echo's door stralingslobben zo klein mogelijk.

De interferentie van nabijgelegen objecten minimaliseren

Grote objecten dichtbij, zoals aanlegsteigers, kunnen zeer helder op het radarscherm worden weergegeven. Kleinere objecten in de buurt van dergelijke grote objecten zijn daardoor vaak minder goed te zien.

OPMERKING: Het ligt aan het type radar dat u gebruikt, of de instelling voor de versterking die voor één radarmodus wordt geconfigureerd, wel of niet voor de andere radarmodi of de radaroverlay geldt.

- 1 Selecteer op een radarscherm of de radaroverlay **Menu > Versterking**.
- 2 Selecteer **Omlaag** om de versterking zodanig te verminderen dat de kleinere objecten ook duidelijk op het radarscherm worden weergegeven.

Door het verminderen van de versterking om interferentie van dichtbij gelegen grote objecten te elimineren, kunnen verre objecten op het radarscherm gaan knippen of van het scherm verdwijnen.

De interferentie door stralingslobben op het radarscherm tot een minimum beperken

Interferentie door stralingslobben kan als een halfcirkelvormig patroon van strepen komend vanuit een object worden weergegeven. De effecten door stralingslobben kunnen worden voorkomen door de versterking te verminderen of door het radarbereik korter te maken.

OPMERKING: Het ligt aan het type radar dat u gebruikt, of de instelling voor de versterking die voor één radarmodus wordt geconfigureerd, wel of niet voor de andere radarmodi of de radaroverlay geldt.

- 1 Selecteer op een radarscherm of de radaroverlay **Menu > Versterking**.
- 2 Selecteer **Omlaag** om de versterking te verlagen totdat het halfcirkelvormige streepjespatroon van het radarscherm is verdwenen.
Door het verminderen van de versterking om interferentie door stralingslobben te elimineren kunnen kleinere of verre objecten op het radarscherm gaan knippen of van het scherm verdwijnen.

Zeeruis op het radarscherm automatisch aanpassen

U kunt de kaartplotter instellen om de weergave van zeeruis die wordt veroorzaakt door ruwe omstandigheden op zee, automatisch aan te passen.

OPMERKING: Het ligt aan het type radar dat u gebruikt, of de instelling voor zeeruis die voor één radarmodus wordt geconfigureerd, wel of niet voor de andere radarmodi of de radaroverlay geldt.

OPMERKING: Niet alle opties en instellingen zijn beschikbaar op alle radar- en kaartplottermodellen.

- 1 Selecteer op een radarscherm of de radaroverlay **Menu > Ruisonderdrukking > Zeeruis**.
- 2 Selecteer **Voorinstellingen** of **Auto**.
- 3 Selecteer een instelling die de huidige toestand van de zee weergeeft.

Wanneer u een compatibel radarmodel gebruikt, past de kaartplotter de zeeruis automatisch aan op basis van de omstandigheden op zee.

Zeeruis op het radarscherm handmatig aanpassen

U kunt de weergave aanpassen van ruis die wordt veroorzaakt door een ruwe zee. De instelling voor zeeruis heeft meer

invloed op de weergave van ruis en objecten in de buurt van uw schip dan op de weergave van ruis en objecten op grotere afstand. Bij een hogere instelling voor zeeruis wordt de ruis die wordt veroorzaakt door golven rond het schip, minder duidelijk weergegeven, maar hierdoor kan ook de weergave van objecten in de buurt van uw schip worden gereduceerd of uitgeschakeld.

OPMERKING: Het ligt aan het type radar dat u gebruikt, of de instelling voor zeeruis die voor één radarmodus wordt geconfigureerd, wel of niet voor de andere radarmodi of de radaroverlay geldt.

- 1 Selecteer op een radarscherm of de radaroverlay **Menu > Ruisonderdrukking > Zeeruis**.
- 2 Selecteer **Omhoog Omlaag** om de weergave van zeeruis aan te passen totdat andere objecten duidelijk zichtbaar zijn op het radarscherm.
De ruis die door de zee wordt veroorzaakt, blijft waarschijnlijk steeds zichtbaar op het scherm.

Regenruis op het radarscherm aanpassen

U kunt de weergave aanpassen van ruis die door regen wordt veroorzaakt. Als u het radarbereik beperkt, wordt het effect van regenruis op het scherm waarschijnlijk ook minder (**Bereik van radarsignalen**).

De instelling voor regenruis heeft meer invloed op de weergave van ruis en objecten in de buurt van uw schip dan op de weergave van de ruis en objecten op grote afstand van uw schip. Een hogere instelling voor regenruis reduceert de weergave van ruis die wordt veroorzaakt door nabije regen, maar kan ook de weergave van nabije doelen reduceren of uitschakelen.

OPMERKING: Het ligt aan het type radar dat u gebruikt, of de instellingen voor regenruis die voor één radarmodus worden geconfigureerd, wel of niet voor de andere radarmodi of de radaroverlay gelden.

- 1 Selecteer op een radarscherm of de radaroverlay **Menu > Ruisonderdrukking > Regenruis**.
- 2 Selecteer **Omhoog of Omlaag** om regenruis dichtbij minder duidelijk of duidelijker weer te geven totdat andere objecten duidelijk zichtbaar zijn op het radarscherm.
Ruis die door de regen wordt veroorzaakt, blijft mogelijk toch zichtbaar op het scherm.

Radarstoring op het radarscherm verminderen

U kunt de hoeveelheid storing door interferentie van een andere nabije radarbron beperken door de optie **Onderdrukking radarstoring** in te schakelen.

OPMERKING: Het ligt aan het type radar dat u gebruikt, of de optie **Onderdrukking radarstoring** die voor één radarmodus wordt geconfigureerd, wel of niet voor de andere radarmodi of de radaroverlay geldt.

Selecteer in een radarscherm of een radaroverlay **Menu > Ruisonderdrukking > Rdrst.onderdr.**

Instellingen voor het radarbeeld

Selecteer op een radarscherm of de radaroverlay **Menu > Radar instellen**.

Oriëntatie: Hiermee wijzigt u het perspectief van de radarweergave. De instelling voor oriëntatie geldt voor elke radarmodus. Deze instelling geldt niet voor de radaroverlay.

Presentatie: Hiermee stelt u het kleurenschema, de geplande snelheid en de navigatieweergave in.

Voorkant boot: Compenseert de fysieke locatie van de radarscanner op het schip als de radarscanner niet op één lijn ligt met de boegas.

Radarweergave-instellingen

Selecteer vanuit een radarscherm **Menu > Radar instellen > Presentatie**.

OPMERKING: Deze instellingen zijn niet van toepassing op de radaroverlay.

Kleurenschema: Hiermee stelt u het kleurenschema in.

Geplande snelheid: Als uw snelheid toeneemt, wordt uw huidige positie automatisch naar de onderkant van het scherm verplaatst. Voer uw topsnelheid in voor het beste resultaat.

Koerslijn: Hiermee wordt op het radarscherm een lijn vanaf de boot weergegeven die de koersrichting aangeeft.

Cirkels: Aan de hand van de afstandcirkels worden afstanden op het radarscherm zichtbaar gemaakt.

Navigatielijnen: Hiermee geeft u de navigatielijnen weer die de koers aangeven die u hebt ingesteld met Route naar, Begeleid naar of Ga naar.

Via-punten: Hiermee geeft u op het radarscherm waypoints weer.

Boegcorrectie

De boegcorrectie compenseert de fysieke locatie van de radarscanner op het schip als de radarscanner niet op één lijn ligt met de boegas.

De mogelijke boegcorrectie meten

De boegcorrectie compenseert de fysieke locatie van de radarscanner op het schip als de radarscanner niet op één lijn ligt met de boegas.

- 1 Maak met behulp van een magnetisch kompas een optische peiling van een stilliggend object dat zich binnen het zichtbare bereik bevindt.
- 2 Meet de peiling van het object op de radar.
- 3 Als de afwijking van de peiling meer dan +/- 1° bedraagt, stelt u de boegcorrectie in.

De boegcorrectie instellen

Om de boegcorrectie te kunnen instellen, moet u eerst de potentiële boegcorrectie meten.

De instelling van de boegcorrectie die voor één radarmodus wordt opgegeven, geldt voor alle andere radarmodi en voor de radaroverlay.

- 1 Selecteer op een radarscherm of de radaroverlay **Menu > Radar instellen > Voorkant boot**.
- 2 Selecteer **Omhoog of Omlaag** om de correctie in te stellen.

Gegevens van meters en almanakken

Meters geven informatie over de reis, motor, omgeving en wind, en zijn beschikbaar op alle kaartplottermodellen. Op alle kaartplotters zijn numerieke gegevens en een kompas en tripmeter beschikbaar. Voor wind- en omgevingsmeters zijn geldige windgegevens benodigd van het NMEA 0183 of NMEA 2000 netwerk. Voor motormeters is een verbinding met het NMEA 2000 netwerk vereist, dus deze meters zijn niet beschikbaar op alle kaartplottermodellen.

De kaartplotters geven ook almanak-informatie over getijden, stromingen en de opkomst- en ondergangstijden van zon en maan.

Het kompas weergeven

U kunt informatie over uw richting, koers en route weergeven met behulp van het kompas.

Selecteer **Meters > Kompas**.

Tripmeters weergeven

Tripmeters bevatten gegevens over de afgelegde kilometers, snelheid, tijd en brandstof voor de huidige trip.

Selecteer **Meters > Reisgegevens**.

De tripmeters opnieuw instellen

- 1 Selecteer **Meters > Reisgegevens > Menu**.
- 2 Selecteer een optie:
 - Als u alle metingen voor de huidige reis wilt instellen op nul, selecteert u **Herstel Trip**.
 - Als u de meting van de maximumsnelheid wilt instellen op nul, selecteert u **Herstel maximale snelheid**.
 - Als u de afstandmeting wilt instellen op nul, selecteert u **Herstel kilometerteller**.
 - Als u alle metingen op nul wilt instellen, selecteert u **Herstel alles**.

Motor- en brandstofmeters weergeven

Voordat u motor- en brandstofmeters kunt weergeven, moet u verbinding hebben met een NMEA 2000 netwerk dat motor- en brandstofgegevens kan waarnemen. Zie de installatie-instructies voor meer informatie.

Selecteer **Meters > Motor**.

De grenzen van de motormeter en de brandstofmeter aanpassen

U kunt de onder- en bovenlimiet en het bereik van de gewenste standaardwerking van een meter instellen. Als een waarde het standaardbereik overschrijdt, wordt de meter rood.

OPMERKING: Niet alle opties zijn beschikbaar voor alle meters.

- 1 Selecteer in het motormeterscherm **Menu > Meterinstellingen > Metergrenzen instellen**.
- 2 Selecteer een meter.
- 3 Selecteer **Metergrenzen > Aangepast > Wijzig grenzen**.
- 4 Selecteer een optie:
 - Als u de minimumwaarde van het standaardbereik wilt instellen, selecteert u **Vastgesteld minimum**.
 - Als u de maximumwaarde van het standaardbereik wilt instellen, selecteert u **Vastgesteld maximum**.
 - Als u de onderlimiet van de meter lager wilt instellen dan het vastgestelde minimum, selecteert u **Schaalminimum**.
 - Als u de bovenlimiet van de meter hoger wilt instellen dan het vastgestelde maximum, selecteert u **Schaalmaximum**.
- 5 Selecteer de grenswaarde.
- 6 Herhaal stap 4 en 5 om meer grenzen in te stellen.

Statusalarmen voor motormeters inschakelen

U kunt de kaartplotter inschakelen om statusalarmen voor de motor weer te geven.

Selecteer in het motormeterscherm **Menu > Meterinstellingen > Statusalarmen > Aan**.

Wanneer een motoralarm wordt geactiveerd, wordt een statusalarmbericht weergegeven en wordt de meter mogelijk rood, afhankelijk van het type alarm.

Afzonderlijke statusalarmen voor motormeters inschakelen

- 1 Selecteer in het motormeterscherm **Menu > Meterinstellingen > Statusalarmen > Aangepast**.
- 2 Selecteer een of meer alarmen voor de motormeters die u wilt in- of uitschakelen.

Het aantal motoren selecteren dat door de meters wordt weergegeven

U kunt informatie voor maximaal vier motoren weergeven.

- 1 Selecteer in het motormeterscherm **Menu > Meterinstellingen > Motorselectie > Aantal motoren**.
- 2 Selecteer een optie:

- Selecteer het aantal motoren.
- Selecteer **Automatisch configureren** om het aantal motoren automatisch te detecteren.

Instellen welke motoren in de meters worden weergegeven

Voordat u kunt instellen hoe de motoren worden weergegeven in de meters, moet u handmatig het aantal motoren selecteren (**Het aantal motoren selecteren dat door de meters wordt weergegeven**).

- 1 Selecteer in het motormeterscherm **Menu > Meterinstellingen > Motorselectie > Wijzig motoren**.
- 2 Selecteer **Eerste motor**.
- 3 Selecteer de motor die u in de eerste meter wilt weergeven.
- 4 Herhaal de stappen voor de overige motormeters.

De weergave van de brandstofmeters configureren

Voordat u de brandstofniveaus kunt configureren en weergeven, moet een compatibele brandstofstroomsensor of tankniveausensor worden verbonden met het NMEA 2000 netwerk.

U kunt de totale hoeveelheid brandstof aan boord weergeven als een numerieke display die het totale tankniveau weergeeft of als een grafische display die het niveau in elke brandstoftank weergeeft.

- 1 Selecteer **Meters > Motor > Menu > Meterinstellingen > Brandstofweergave**.
- 2 Selecteer een optie:
 - Als u het totale brandstofniveau in alle tanks wilt weergeven, selecteert u **Gebruik totale brandstof aan boord**.
 - Als u de hoeveelheid brandstof in elke afzonderlijke tank wilt weergeven, selecteert u **Gebruik brandstoftankniveau**.

De brandstofcapaciteit van het vaartuig instellen

- 1 Selecteer **Instellingen > Mijn boot > Brandstofcapaciteit**.
- 2 Voer de gecombineerde totale capaciteit van de brandstoftanks in.

De brandstofgegevens synchroniseren met de actuele brandstofvoorraad

U kunt de brandstofniveaus op de kaartplotter synchroniseren met de werkelijke brandstofvoorraad in het vaartuig wanneer u brandstof tankt.

- 1 Selecteer **Meters > Motor > Menu**.
- 2 Selecteer een optie:
 - Als u alle brandstoftanks van het vaartuig helemaal hebt gevuld, selecteert u **Vul alle tanks**. Het brandstofniveau wordt ingesteld op de maximale capaciteit.
 - Als u een brandstoftank niet helemaal hebt gevuld, selecteert u **Voeg brandstof toe aan boot** en voert u de toegevoegde hoeveelheid in.
 - Als u de totale hoeveelheid brandstof in de tanks van het vaartuig wilt opgeven, selecteert u **Stel totale brandstof aan boord in** en voert u de totale hoeveelheid in de tanks aanwezige brandstof in.

Het brandstofalarm instellen

Voordat u een brandstofniveau-alarm kunt instellen, moet een compatibele brandstofstroomsensor worden aangesloten op het NMEA 2000 netwerk.

U kunt een alarm laten afgaan wanneer de totale hoeveelheid resterende brandstof aan boord het door u opgegeven niveau bereikt.

- 1 Selecteer **Instellingen > Alarmen > Brandstof > Brandstofalarm > Aan**.

- 2 Voer de resterende hoeveelheid brandstof in waarbij het alarm moet afgaan.

De windmeters weergeven

Voordat u windgegevens kunt weergeven, moet een windsensor zijn verbonden met de kaartplotter.

Selecteer **Meters > Wind**.

De windmeter voor zeilen configureren

U kunt de windmeter voor zeilen configureren om de werkelijke of schijnbare windsnelheid en windhoek weer te geven.

- 1 Selecteer vanaf de windmeter **Menu > Windmeter zeilen**.
- 2 Selecteer een optie:
 - Als u de ware of schijnbare windhoek wilt weergeven, selecteert u **Naald** en daarna een optie.
 - Als u de ware of schijnbare windsnelheid wilt weergeven, selecteert u **Windsnelheid** en daarna een optie.

De bron van de snelheid configureren

U kunt opgeven of de snelheid van het vaartuig die op de snelheidsmeter wordt weergegeven en voor windberekeningen wordt gebruikt, gebaseerd wordt op de watersnelheid of de GPS-snelheid.

- 1 Selecteer vanaf de windmeter **Menu > Kompasmeter > Snelheidsweergave**.
- 2 Selecteer een optie:
 - Als u de snelheid van het vaartuig wilt berekenen op basis van gegevens van de watersnelheidsensor, selecteert u **Watersnelheid**.
 - Als u de snelheid van het vaartuig wilt berekenen op basis van GPS-gegevens, selecteert u **GPS-snelheid**.

De bron van de koers voor de windmeter configureren

U kunt de bron van de koers opgeven die in de windmeter moet worden weergegeven. De magnetische koers bevat de koersgegevens die van een koerssensor afkomstig zijn; de GPS-koersgegevens worden door de GPS van de kaartplotter berekend.

- 1 Selecteer vanaf de windmeter **Menu > Kompasmeter > Bron van koers**.
- 2 Selecteer **GPS-koers** of **Magnetisch**.
OPMERKING: Wanneer u langzaam of niet beweegt, is de magnetische kompasbron nauwkeuriger dan de GPS-bron.

De close hauled-windmeter aanpassen

U kunt het bereik van de close hauled-windmeter voor zowel de schaal Wind tegen als de schaal Wind mee opgeven.

- 1 Selecteer vanaf de windmeter **Menu > Kompasmeter > Stel metertype in > Close hauled-meter**.
- 2 Selecteer een optie:
 - Als u de maximum- en minimumwaarden wilt instellen die verschijnen als de close hauled-windmeter voor wind tegen wordt weergegeven, selecteert u **Wijzig schaal wind tegen** en stelt u de hoeken in.
 - Als u de maximum- en minimumwaarden wilt instellen die verschijnen als de close hauled-windmeter voor wind mee wordt weergegeven, selecteert u **Wijzig schaal wind mee** en stelt u de hoeken in.
 - Als u de ware of schijnbare wind wilt weergeven, selecteert u **Wind** en daarna een optie.

De omgevingsmeters weergeven

Selecteer **Meters > Omgeving**.

De uitlijning van de windmeter configureren

U kunt de uitlijning van de windmeter op de omgevingsmeters instellen.

- 1 Selecteer **Meters > Omgeving > Menu > Uitlijning**.
- 2 Selecteer een optie:
 - Als u de bovenkant van de windmeter wilt instellen op het noorden, selecteert u **Noord boven**.
 - Als u de meter zo wilt draaien dat de richting waarin u vaart zich bovenaan bevindt, selecteert u **Koers boven**.

De bron van de koers voor de omgevingsmeter configureren

U kunt de bron van de koers opgeven die in de omgevingsmeter wordt weergegeven. De magnetische koers bevat de koersgegevens die van een koerssensor afkomstig zijn; de GPS-koersgegevens worden door de GPS van de kaartplotter berekend.

- 1 Selecteer **Meters > Omgeving > Menu > Bron van koers**.
- 2 Selecteer **GPS-koers** of **Magnetisch**.

De referentietijd voor de barometer instellen

U kunt de referentietijd opgeven die nodig is om de barometerwaarde te berekenen. Deze waarde wordt in het veld Barometer weergegeven.

- 1 Selecteer **Meters > Omgeving > Menu > Drukreferentie Tijd**.
- 2 Selecteer een optie.

Informatie over getijden, stromingen en zon en maan

Informatie van getijdenstation

Het scherm Getijden verschaft informatie over een getijdenstation voor een specifieke datum en tijd, zoals de vloedhoogte en de eb- en vloedtijden. Standaard toont de kaartplotter informatie voor het laatst weergegeven getijdenstation en de huidige datum en tijd.

Selecteer **Navigatie-info > Getijden & stromingen > Getijde-informatie**.

Informatie van stromingenstation

OPMERKING: Er is actuele informatie van stations beschikbaar bij bepaalde gedetailleerde kaarten.

U kunt informatie van een stromingenstation voor een bepaalde datum en tijd weergeven, inclusief de huidige stroomsnelheid en het stroomniveau. Standaard toont de kaartplotter informatie voor het laatst weergegeven stromingenstation en de huidige datum en tijd.

Selecteer **Navigatie-info > Getijden & stromingen > Stromen**.

Zon- en maanstanden

U kunt informatie over het opkomen/ondergaan van de zon en de maan en de maanfasen weergeven, en bij benadering de positie van de zon en de maan. Het midden van het scherm stelt de hemel boven u voor en de buitenste cirkels stellen de horizon voor. Standaard geeft de kaartplotter informatie over de zon- en maanstanden van de huidige dag en tijd weer.

Selecteer **Navigatie-info > Getijden & stromingen > Zon en maan**.

Gegevens van getijdenstation, stromingenstation of zon- en maanstanden voor een andere datum weergeven

- 1 Selecteer **Navigatie-info > Getijden & stromingen**.
- 2 Selecteer **Getijde-informatie, Stromen, of Zon en maan**.

3 Selecteer een optie.

- Als u informatie voor een andere datum wilt weergeven, selecteert u **Wijzig datum > Handmatig** en voert u een datum in.
- Als u informatie voor vandaag wilt weergeven, selecteert u **Wijzig datum > Huidig**.
- Als u, indien beschikbaar, informatie voor de dag na de weergegeven datum wilt bekijken, selecteert u **Volgende dag**.
- Als u, indien beschikbaar, informatie voor de dag vóór de weergegeven datum wilt bekijken, selecteert u **Vorige dag**.

Informatie van een ander getijden- of stromingenstation weergeven

- 1 Selecteer **Navigatie-info > Getijden & stromingen**.
- 2 Selecteer **Getijde-informatie** of **Stromen**.
- 3 Selecteer **Nabije stations**.
- 4 Selecteer een station.

Almanakgegevens weergeven op de navigatiekaart

- 1 Selecteer in een kaart of 3D-kaartweergave een locatie.
- 2 Selecteer **Informatie**.
- 3 Selecteer **Getijde-informatie**, **Stromen**, of **Zon en maan**.

Digital Selective Calling (DSC)

Netwerkkartplotter en marifoonfunctionaliteit

Als een NMEA 0183 marifoon of een NMEA 2000 marifoon is aangesloten op uw kaartplotter, zijn deze functies ingeschakeld.

- De kaartplotter kan uw GPS-positie doorsturen naar uw marifoon. De GPS-positie-informatie wordt tegelijk met de DSC-oproepen verzonden als uw marifoon daartoe ondersteuning biedt.
- De kaartplotter kan DSC (Digital Selective Calling)-noodoproepen en positiegegevens ontvangen van de marifoon.
- De kaartplotter kan de posities bijhouden van schepen die positierapporten verzenden.

Als een Garmin NMEA 2000 marifoon is aangesloten op uw kaartplotter, zijn deze functies ook ingeschakeld.

- Met de kaartplotter kunt u snel informatie over persoonlijke standaardoproepen instellen en verzenden naar uw Garmin marifoon.
- Wanneer u een noodoproep voor een man-over-boord initieert vanaf uw marifoon, wordt op de kaartplotter het scherm Man-over-boord weergegeven en wordt u gevraagd naar de positie te navigeren waar de persoon van boord is gevallen.
- Wanneer u een noodoproep vanwege een man-over-boord initieert vanaf uw kaartplotter, geeft de marifoon de pagina Noodoproep weer om een noodoproep voor een man-over-boord uit te voeren.

DSC inschakelen

Selecteer **Instellingen > Overige schepen > DSC**.

DSC-lijst

De DSC-lijst is een overzicht van de meest recente DSC-oproepen en andere DSC-contactpersonen die u hebt ingevoerd. De DSC-lijst kan maximaal 100 vermeldingen bevatten. De DSC-lijst geeft de meest recente oproepen weer die vanaf een boot zijn gemaakt. Wanneer een tweede oproep van dezelfde boot wordt ontvangen, vervangt deze de eerste oproep van deze boot in de lijst.

De DSC-lijst weergeven

U kunt de DSC-lijst alleen weergeven als de kaartplotter is aangesloten op een marifoon die ondersteuning biedt voor DSC.

Selecteer **Navigatie-info > Overige schepen > DSC-lijst**.

Een DSC-contactpersoon toevoegen

U kunt een schip toevoegen aan uw DSC-lijst. U kunt oproepen naar een DSC-contactpersoon uitvoeren vanaf de kaartplotter.

- 1 Selecteer **Navigatie-info > Overige schepen > DSC-lijst > Voeg contactpersoon toe**.
- 2 Voer het MMSI-nummer (Maritime Mobile Service Identity) van het schip in.
- 3 Voer de naam van het schip in.

Inkomende noodoproepen

Als uw compatibele kaartplotter en marifoon via NMEA 0183 of NMEA 2000 zijn verbonden, ontvangt u een waarschuwing van de kaartplotter wanneer er een DSC-noodoproep over de marifoon wordt ontvangen. Als er positiegegevens zijn verzonden bij de noodoproep, wordt die informatie tegelijk met de oproep opgenomen en beschikbaar gesteld.

■ verwijst naar een noodoproep in de DSC-lijst en markeert de positie van het schip op de navigatiekaart op het moment dat de DSC-noodoproep werd verzonden.

Naar een schip in nood navigeren

■ verwijst naar een noodoproep in de DSC-lijst en markeert op de navigatiekaart de positie van een schip op het moment dat de DSC-noodoproep werd verzonden.

- 1 Selecteer **Navigatie-info > Overige schepen > DSC-lijst**.
- 2 Selecteer een oproep met een positiemelding.
- 3 Selecteer **Navigeren naar**.
- 4 Selecteer **Ga naar** of **Route naar**.

Noodoproepen (man-over-boord) uitvoeren via een marifoon

Wanneer uw kaartplotter is verbonden met een marifoon die compatibel is met NMEA 2000 en u een DSC-noodoproep voor man-over-boord initieert vanaf uw marifoon, wordt het scherm Man-over-boord weergegeven op de kaartplotter en wordt u gevraagd naar het punt te navigeren waar de persoon van boord is gevallen. Als er een compatibele stuurautomaat is verbonden met het netwerk, vraagt uw kaartplotter u een MOB-manoeuvre uit te voeren naar dit punt.

Als u de noodoproep voor man-over-boord annuleert via de marifoon, verdwijnt het kaartplotterscherm waarin u wordt gevraagd te navigeren naar het punt waarop de persoon van boord is gevallen.

Man-over boord- en noodoproepen geïnitieerd vanaf de kaartplotter

Wanneer uw kaartplotter is verbonden met een marifoon die compatibel is met Garmin NMEA 2000 en u een SOS- of man-over-boord-locatie markeert, wordt op de marifoon de pagina Noodoproep weergegeven zodat u snel een noodoproep kunt doen.

Raadpleeg de gebruiksaanwijzing bij de marifoon voor informatie over het uitvoeren van noodoproepen via de marifoon. Meer informatie over het markeren van een MOB- of SOS-locatie vindt u in **MOB-locatie markeren en navigeren**.

Positie bijhouden

Wanneer u de kaartplotter aansluit op een marifoon via NMEA 0183, kunt u de positie bijhouden van schepen die positiemeldingen verzenden.

Deze functie is ook beschikbaar met NMEA 2000, ervan uitgaande dat het schip de juiste PGN-gegevens verzendt (PGN 129808; DSC-oproepinformatie).

Elke ontvangen oproep met een positiemelding wordt opgenomen in de DSC-lijst ([DSC-lijst](#)).

Een positiemelding weergeven

- 1 Selecteer **Navigatie-info > Overige schepen > DSC-lijst**.
- 2 Selecteer een oproep met een positiemelding.
- 3 Selecteer een optie:
 - Als u wilt omschakelen naar de details van de positiemelding, selecteert u **>**.
 - Als u wilt omschakelen naar een navigatiekaart waarop de locatie is gemarkeerd, selecteert u **<**.
 - Als u wilt omschakelen naar een navigatiekaart waarop de locatie is gemarkeerd, selecteert u **Volgende pagina**.
 - Als u de details van de positiemelding wilt zien, selecteert u **Vorige pagina**.

Naar een schip navigeren waarvan u de positie bijhoudt

- 1 Selecteer **Navigatie-info > Overige schepen > DSC-lijst**.
- 2 Selecteer een oproep met een positiemelding.
- 3 Selecteer **Navigeren naar**.
- 4 Selecteer **Ga naar** of **Route naar**.

Een waypoint maken op de positie van een schip waarvan u de positie bijhoudt

- 1 Selecteer **Navigatie-info > Overige schepen > DSC-lijst**.
- 2 Selecteer een oproep met een positiemelding.
- 3 Selecteer **Nieuw via-punt**.

Informatie in een positiemelding bewerken

- 1 Selecteer **Navigatie-info > Overige schepen > DSC-lijst**.
- 2 Selecteer een oproep met een positiemelding.
- 3 Selecteer **Wijzig**.
 - Selecteer **Naam** om de naam van het schip in te voeren.
 - Selecteer **Symbool** om een nieuw symbool te selecteren, indien beschikbaar.
 - Selecteer **Opmerking** om een opmerking in te voeren.
 - Selecteer **Sporen** om een lijn weer te geven die het spoor van het schip aangeeft als uw marifoon de positie van het schip bijhoudt.
 - Selecteer **Lijn van spoor** om een kleur voor de lijn van het spoor te kiezen.

Een oproep met een positiemelding verwijderen

- 1 Selecteer **Navigatie-info > Overige schepen > DSC-lijst**.
- 2 Selecteer een oproep met een positiemelding.
- 3 Selecteer **Wijzig > Wis rapport**.

Sporen van schepen weergeven op de kaart

U kunt in sommige kaartweergaven de sporen weergeven van alle schepen waarvan u de positie bijhoudt. Standaard geeft een zwarte lijn het pad van het schip, een zwarte stip elke eerder gemelde positie van een schip waarvan u de positie bijhoudt en een blauwe vlag de laatst gemelde positie van het schip aan.

- 1 Selecteer vanuit een kaart of 3D-kaartweergave **Menu > Overige schepen > DSC-sporen**.
- 2 Selecteer het aantal uren dat schepen waarvan u de positie bijhoudt worden weergegeven op de kaart.

Als u bijvoorbeeld 4 uur selecteert, worden alle punten van sporen (van minder dan vier uur oud) voor bijgehouden schepen op de kaart weergegeven.

Persoonlijke standaardoproepen

Wanneer u de kaartplotter aansluit op een Garmin marifoon, kunt u de interface van de kaartplotter gebruiken voor het uitvoeren van persoonlijke standaardoproepen.

Wanneer u een persoonlijke standaardoproep uitvoert vanaf de kaartplotter, kunt u het gewenste DSC-kanaal selecteren voor de communicatie. De marifoon verzendt dit verzoek tegelijk met uw oproep.

Een DSC-kanaal selecteren

OPMERKING: De keuze van een DSC-kanaal is beperkt tot de kanalen die beschikbaar zijn op alle frequentiebanden. Het standaardkanaal is 72. Als u een ander kanaal selecteert, gebruikt de kaartplotter dat kanaal voor alle volgende oproepen, totdat u een oproep uitvoert via een ander kanaal.

- 1 Selecteer **Navigatie-info > Overige schepen > DSC-lijst**.
- 2 Selecteer een schip of een station dat u wilt oproepen.
- 3 Selecteer **Oproepen met radio > Kanaal**.
- 4 Selecteer een beschikbaar kanaal.

Een persoonlijke standaardoproep uitvoeren

OPMERKING: Als u een oproep start vanaf de kaartplotter, ontvangt de marifoon geen oproepgegevens als er geen MMSI-nummer in de marifoon is geprogrammeerd.

- 1 Selecteer **Navigatie-info > Overige schepen > DSC-lijst**.
- 2 Selecteer een schip of een station dat u wilt oproepen.
- 3 Selecteer **Oproepen met radio**.
- 4 Selecteer indien nodig **Kanaal** en selecteer een nieuw kanaal.
- 5 Selecteer **Verzend**.

De kaartplotter verzendt informatie over de oproep naar de marifoon.

- 6 Selecteer **Oproep** op uw Garmin marifoon.

Een individuele routineoproep voor een AIS-doel

- 1 Kies een AIS-doel in een kaart of 3D-kaartweergave.
- 2 Selecteer **AIS-schip > Oproepen met radio**.
- 3 Selecteer indien nodig **Kanaal** en selecteer een nieuw kanaal.
- 4 Selecteer **Verzend**.

De kaartplotter verzendt informatie over de oproep naar de marifoon.
- 5 Selecteer **Oproep** op uw Garmin marifoon.

Mediaspeler

OPMERKING: De mediaspeler is niet compatibel met alle kaartplottermodellen.

Als u een Garmin Meteor™ mediaspeler of stereo met FUSION-Link™ hebt die is verbonden met het NMEA 2000 netwerk, kunt u de stereo bedienen via de kaartplotter. De kaartplotter herkent de mediaspeler automatisch wanneer deze voor het eerst wordt aangesloten.

U kunt media afspelen van bronnen die op de mediaspeler zijn aangesloten en bronnen die met het NMEA 2000 netwerk zijn verbonden. Uw kaartplotter en iPod® kunnen worden verbonden met een Garmin Meteor.

De mediaspeler openen

Er moet een compatibel toestel op de kaartplotter zijn aangesloten om de mediaspeler te kunnen openen.

Selecteer in een willekeurig scherm **Media**.

Pictogrammen

OPMERKING: Niet alle toestellen beschikken over deze pictogrammen.

Pictogram	Beschrijving
★	Hiermee kunt u kanalen als voorkeuze instellen of verwijderen
↻	Hiermee herhaalt u alle nummers
↻ ¹	Hiermee herhaalt u één nummer
⏪ ⏩	Hiermee scant u naar stations
⏪ ⏩ ⏪ ⏩	Hiermee zoekt u stations of slaat u nummers over
⌂	Hiermee schakelt u willekeurige volgorde in

De mediabron selecteren

Als u meerdere mediatoestellen hebt aangesloten op een netwerk, zoals het NMEA 2000 netwerk, kunt u selecteren welke mediabron u wilt bedienen vanaf uw kaartplotter.

OPMERKING: U kunt media alleen afspelen vanaf bronnen die zijn aangesloten op het toestel.

OPMERKING: Niet alle functies zijn beschikbaar op alle mediabronnen.

- 1 Selecteer in het mediascherm **Menu > Bron**.

OPMERKING: Het bronmenu wordt alleen weergegeven voor toestellen die ondersteuning bieden voor meerdere mediabronnen.

- 2 Selecteer een bron.

Een draadloos Bluetooth toestel verbinden met de Meteor mediaspeler

U kunt de mediaspeler draadloos verbinden met een Bluetooth toestel.

- 1 Plaats het Bluetooth toestel op minder dan 10 m (33 ft.) afstand van de kaartplotter.
- 2 Selecteer in het mediascherm **BT-toestellen** of **Bluetooth-toestellen**.
- 3 Schakel de modus Zichtbaar op het Bluetooth toestel in. Er wordt een lijst met toestellen weergegeven.
- 4 Selecteer de mediaspeler in de opties op uw Bluetooth toestel.

Muziek afspelen

Bladeren naar muziek

- 1 Selecteer in het mediascherm **Blader** of **Menu > Blader**.
- 2 Selecteer **Selecteer** of selecteer een optie.

Alfabetisch zoeken inschakelen

Met de functie voor alfabetisch zoeken kunt u in een lange lijst een specifiek nummer of album vinden.

Selecteer in het mediascherm **Menu > Installatie > Alfa-zoeken**.

Een nummer laten herhalen

- 1 Selecteer terwijl u een nummer afspeelt **Menu > Herhalen**.
- 2 Selecteer zo nodig **Enkel**.

Alle nummers herhalen

Selecteer in het mediascherm **Menu > Herhalen > Alles**.

Nummers in willekeurige volgorde afspelen

- 1 Selecteer in het mediascherm **Menu > Willekeurig**.
- 2 Selecteer indien nodig een optie.

Naar de radio luisteren

Een kanaal als voorkeuze instellen

U kunt maximaal 15 AM-stations en 15 FM-stations als voorkeuzezender instellen.

- 1 Stem het toestel via de AM-, FM- of VHF-pagina af op een kanaal.
- 2 Selecteer **Menu > Voorinstellingen > Voeg huidig kanaal toe**.

Een voorkeuzezender verwijderen

- 1 Stem het toestel af op een kanaal.
- 2 Selecteer **Menu > Voorinstellingen > Wis huidig kanaal**.

De afstemmodus wijzigen

U kunt voor sommige bronnen, bijvoorbeeld FM-radio of AM-radio, instellen hoe u een station selecteert.

OPMERKING: Niet alle afstemmodi zijn beschikbaar voor alle mediabronnen.

- 1 Selecteer in het mediascherm **Menu > Afstemmodus**.
- 2 Selecteer een optie.
- 3 Selecteer zo nodig **Selecteer**.

De tunerregio instellen

- 1 Selecteer in het mediascherm **Menu > Installatie > Tuner-regio**.
- 2 Selecteer een optie.

De MTP-bron openen

Voordat u de MTP-bron kunt openen, moet u uw MTP-toestel verbinden met een compatibel mediatoestel.

U kunt muziek openen op uw MTP-toestel (Media Transfer Protocol), zoals een Android™ toestel. U kunt ook uw telefoon of mediaspeler opladen terwijl die is verbonden en muziek afspeelt.

- 1 Sluit de MTP-bron aan via USB, zoals de stereo, de externe USB-aansluiting of een extern docking-station.
- 2 Selecteer in het mediascherm **Menu > Bron > MTP**.

Het volume aanpassen

Zones inschakelen en uitschakelen

Als u de luidsprekers op uw boot in zones hebt ingedeeld, kunt u benodigde zones inschakelen en niet-gebruikte zones uitschakelen.

- 1 Selecteer in het mediascherm **Menu > Geluidsniveaus > Zones inschakelen/uitschakelen**.
- 2 Selecteer een zone.

Het mediavolume dempen

- 1 Selecteer in het mediascherm **⏪**.
- 2 Selecteer zo nodig **Selecteer**.

VHF-kanalen scannen

Voordat u VHF kanalen kunt scannen, moet u de bron op VHF instellen.

U kunt marifoonkanalen die als voorinstellingen zijn opgeslagen scannen op activiteit en automatisch overschakelen naar een actief kanaal.

Selecteer in het VHF-mediascherm **Menu > Scannen**.

De VHF-squelch aanpassen

OPMERKING: Uw mediaspeler moet een marifoon ondersteunen om gebruik te kunnen maken van deze functie.

- 1 Selecteer op de VHF-bronpagina **Menu > Squelch**.
- 2 Gebruik de schuifbalk om de VHF-squelch aan te passen.

De toestelnaam instellen

- 1 Selecteer in het mediascherm **Menu > Installatie > Kies toestelnaam**.
- 2 Voer een toestelnaam in.
- 3 Selecteer **Selecteer** of **OK**.

SiriusXM® Satellite Radio

Wanneer u een Garmin Meteor 300 en SiriusXM Connect Tuner hebt geïnstalleerd en aangesloten op de kaartplotter, of als u een SiriusXM Connect Tuner hebt aangesloten op een compatibele mediaspeler, hebt u mogelijk toegang tot SiriusXM satellite radio, afhankelijk van uw abonnement.

De kanalengids aanpassen

De kanalen van de SiriusXM radio zijn in categorieën onderverdeeld. U kunt de categorie met kanalen selecteren die in de kanalengids staan.

- 1 Selecteer **Media > Menu > Categorie**.
- 2 Selecteer een categorie.

Een SiriusXM kanaal in de voorkeuzelijst opslaan

U kunt uw favoriete kanalen in de voorkeuzelijst opslaan.

- 1 Selecteer **Media**.
- 2 Selecteer het kanaal dat u wilt opslaan als voorinstelling.
- 3 Selecteer **Menu > Voorinstellingen > Voeg huidig kanaal toe**.

Het volume van de SiriusXM Satellite Radio aanpassen

- 1 Selecteer **Media > Menu**.
- 2 Selecteer **+** of **-**.

Video weergeven

Voordat u videobeelden kunt weergeven, moet u een compatibele kaartplotter aansluiten op een analoge videobron.

OPMERKING: Deze functie is niet op alle modellen beschikbaar.

Selecteer **Video**.

De videoweergave configureren

OPMERKING: Niet alle opties zijn beschikbaar op alle camera- en kaartplottermodellen.

- 1 Selecteer in het videoscherm **Menu**.
- 2 Selecteer indien nodig **Video Setup**.
- 3 Selecteer een optie:
 - Als u het beeld wilt weergeven met een opgerekte beeldverhouding, selecteert u **Aspect > Oprekking**. Het beeld kan niet verder worden opgerekt dan de afmetingen die worden beschikbaar zijn op aangesloten videotoeistel, en mogelijk vult het niet het gehele scherm.
 - Als u het beeld wilt weergeven met een standaard beeldverhouding, selecteert u **Aspect > Standaard**.
 - Als u de helderheid wilt aanpassen, selecteert u **Helderheid** en vervolgens **Omhoog, Omlaag** of **Auto**.
 - Als u de kleurverzadiging wilt aanpassen, selecteert u **Verzadiging** en vervolgens **Omhoog, Omlaag** of **Auto**.
 - Als u het contrast wilt aanpassen, selecteert u **Contrast** en vervolgens **Omhoog, Omlaag** of **Auto**.
 - Als u de kaartplotter automatisch de bronindeling wilt laten selecteren, selecteert u **Standaard > Auto**.

SiriusXM Weather

⚠ WAARSCHUWING

De weersinformatieservice die via dit product wordt aangeboden, kan worden onderbroken en kan fouten, onnauwkeurigheden of verouderde informatie bevatten en dient derhalve niet als exclusieve informatiebron te worden gebruikt. Gebruik altijd uw gezonde verstand tijdens het navigeren, en controleer alternatieve bronnen van weersinformatie bij het nemen van beslissingen waarbij de veiligheid in het geding is. U bevestigt en gaat ermee akkoord dat u als enige verantwoordelijk bent voor het gebruik van de weersinformatie en alle beslissingen die u neemt met betrekking tot navigatie op basis van de weersinformatie. Garmin kan niet aansprakelijk worden gesteld voor eventuele gevolgen van het gebruik van SiriusXM weergegevens.

OPMERKING: SiriusXM gegevens zijn niet beschikbaar in alle regio's.

Een Garmin SiriusXM satellietweerontvanger met een antenne ontvangt gegevens van de weersatelliet en kan die gegevens op diverse Garmin toestellen weergeven, onder meer op de navigatiekaart op een compatibele kaartplotter. De weergegevens voor elke functie zijn afkomstig van meteorologische instituten van naam, zoals de National Weather Service en het Hydrometeorological Prediction Center. Ga voor meer informatie naar www.siriusxm.com/sxmmarine.

Vereisten voor SiriusXM uitrusting en -abonnement

Als u weersinformatie via de satelliet wilt ontvangen, hebt u een compatibele satellietweerontvanger nodig. Om SiriusXM Satellite Radio te kunnen gebruiken, hebt u een compatibele satellietradio-ontvanger nodig. Ga naar www.garmin.com voor meer informatie. U moet ook beschikken over een abonnement om weer en radio via de satelliet te kunnen ontvangen. Raadpleeg voor meer informatie de instructies bij uw uitrusting voor het ontvangen van weer en radio via de satelliet.

Weersverwachtingen

Weergegevens worden met verschillende tussenpozen uitgezonden voor elke weerfunctie. Weerradargegevens worden bijvoorbeeld elke vijf minuten uitgezonden. Wanneer de Garmin ontvanger wordt ingeschakeld of wanneer er een andere weerfunctie wordt geselecteerd, worden die nieuwe gegevens pas weergegeven nadat die door de ontvanger zijn ontvangen. U merkt waarschijnlijk een korte vertraging op voordat de weergegevens of andere functies op de kaart worden weergegeven.

OPMERKING: Elke weerfunctie kan veranderen als de bron verandert die de informatie aanlevert.

Informatie over neerslag weergeven

Neerslag kan hele lichte regen zijn tot aan zeer zware onweersbuien, wat door middel van allerlei arceringen en kleuren wordt aangegeven. De neerslag wordt afzonderlijk of in combinatie met andere informatie over het weer weergegeven.

Selecteer **Weer > Neerslag**.

De tijdstempel linksboven op het scherm geeft aan hoeveel tijd er is verlopen sinds de informatie voor het laatst door de provider van de weergegevens is bijgewerkt.

Neerslagweergave

Selecteer op de neerslagkaart **Menu**.

Radarlus: Toont informatie over de neerslag als een afbeelding van de nieuwste update of als een geanimeerde lus van de nieuwste updates. De tijdstempel geeft aan hoeveel tijd er is verlopen sinds de serviceprovider het beeld heeft

gegenereerd van de weerradar dat op het scherm wordt weergegeven.

Bewolking: Toont gegevens over de bewolking.

Via-punten: Toont waypoints

Legenda: Toont de weerlegenda.

Informatie over stormkernen en bliksem

Stormkernen worden op de neerslagkaart aangegeven met . Ze geven zowel de huidige positie van een storm als het verwachte pad van de storm in de komende uren aan.

Bij de pictogrammen van een stormkern worden rode kegels weergegeven. Het breedste gedeelte van elke kern wijst in de richting van het verwachte pad van de stormkern. De rode lijnen in elke kern geven aan waar de storm zich hoogstwaarschijnlijk in de komende uren zal bevinden. Elke lijn staat voor 15 minuten.

Blikseminslagen worden aangegeven met . De bliksem wordt weergegeven op de neerslagkaart als er in de afgelopen zeven minuten bliksemflitsen zijn gedetecteerd. Het grondstation voor het detecteren van bliksemflitsen kan alleen bliksems zien die vanaf de wolken naar de aarde gaan.

OPMERKING: Deze functies is niet op alle toestellen en in alle abonnementen beschikbaar.

Informatie over orkanen

Op de neerslagkaart kan de huidige positie van een orkaan , een tropische storm of een tropische depressie worden weergegeven. Een rode lijn vanuit een orkaanpictogram geeft het verwachte pad van de orkaan aan. Donkere stippen op de rode lijn geven de verwachte locaties aan waar de orkaan zal passeren. Deze informatie komt van de provider van de weergegevens.

Weerwaarschuwingen en weerberichten

Wanneer een weerwaarschuwing voor de scheepvaart, een weerwaarneming, weeradvies, weerbericht of andere weervermelding wordt gegeven, geeft arcering het gebied aan waarvoor de informatie geldt. De waterlijnen op de kaart geven de grenzen aan van de weersverwachtingen voor de scheepvaart, voor de kust en voor buitengaats. Weerberichten kunnen bestaan uit weerwaarnemingen of weeradviezen.

Selecteer het gearceerde gebied voor informatie over de waarschuwing of het bericht.

Kleur	Weergroep voor de scheepvaart
Cyaan	Plotselinge overstroming
Blauw	Overstroming
Rood	Scheepvaart
Geel	Zware storm
Rood	Tornado

Weersverwachting

Op de kaart voor de weersverwachtingen worden weersverwachtingen voor steden, voor de scheepvaart, waarschuwingen, orkaanwaarschuwingen, weerrapporten voor de luchtvaart, waarschuwingen voor regio's, weerfronten en drukcentra, oppervlaktedruk en weerboeien weergegeven.

Gegevens over de weersverwachting voor een andere tijdsperiode weergeven

1 Selecteer **Weer > Weersverwachting**.

2 Selecteer een optie:

- Als u de verwachte weersverwachting voor de komende 12 uur wilt bekijken, selecteer dan **Volgende verwachting**. Selecteer voor de volgende verwachtingen tot maximaal 48 uur in stappen van 12 uur opnieuw **Volgende verwachting**.

- Als u de verwachte weersverwachting voor de vorige 12 uur wilt bekijken, selecteer dan **Vorige verwachting**. Selecteer voor de vorige verwachtingen tot maximaal 48 uur in stappen van 12 uur opnieuw **Vorige verwachting**.

Een weersverwachting voor de scheepvaart of de verwachting voor buitengaats bekijken

1 Selecteer **Weer > Weersverwachting**.

2 Schuif de kaart naar een locatie buitengaats op.

De optie Weersverwachting voor de scheepvaart of Weersverwachting buitengaats wordt weergegeven wanneer de weersverwachting beschikbaar is.

3 Selecteer **Weersverwachting voor de scheepvaart of Weersverwachting buitengaats**.

Weerfronten en drukcentra

Weerfronten worden weergegeven als lijnen die de voorste rand van een luchtmassa aangeven.

Frontsymbool	Beschrijving
	Koudefront
	Warmtefront
	Stationair front
	Gesloten front
	Golfdal

Naast de weerfronten staan vaak drukcentrumsymbolen.

Drukcentrumsymbool	Beschrijving
	Geeft een lagedrukcentrum aan. Dit is een gebied met een relatief lage luchtdruk. De luchtdruk wordt hoger naarmate de afstand tot het lagedrukcentrum groter wordt. Op het noordelijk halfrond draait de wind tegen de wijzers van de klok in rond lagedrukcentra.
	Geeft een hogedrukcentrum aan. Dit is een gebied met een relatief hoge luchtdruk. De luchtdruk wordt lager naarmate de afstand tot het hogedrukcentrum groter wordt. Op het noordelijk halfrond draait de wind met de wijzers van de klok mee rond hogedrukcentra.

Verwachtingen voor steden

Verwachtingen voor steden worden als weersymbolen weergegeven. De verwachting wordt elke 12 uur bijgesteld.

Symbool	Weer	Symbool	Weer
	Deels bewolkt		Helder (zonnig, heet, onbewolkt)
	Bewolkt		Regen (motregen, natte sneeuw, regenbuien)
	Winderig		Mistig
	Onweersbuien		Sneeuw (sneeuwbuien, lichte sneeuwbuien, sneeuwstormen, jachtsneeuw, natte sneeuw, ijsregen, ijsmotregen)
	Rook (stoffig, nevelig)		

Zeegang weergeven

Op de zeegangkaart wordt informatie weergegeven over de oppervlaktecondities, waaronder wind, hoogte van de golven, duur van de golven en richting van de golven.

Selecteer **Weer > Zeegang**.

Oppervlaktewind

Oppervlaktewindvectoren worden op de kaart Zeegang weergegeven met windcirkels die de richting aangeven van

waaruit de wind waait. Een windcirkel is een cirkeltje met een lijn. De dwarslijn of vlag bij het uiteinde van de lijn geeft de windsnelheid aan. Een korte lijn betekent een windsnelheid van 5 knopen, een lange lijn 10 knopen en een driehoekje 50 knopen.

Windcirkel	Windsnelheid	Windcirkel	Windsnelheid
	Kalm		20 knopen
	5 knopen		50 knopen
	10 knopen		65 knopen
	15 knopen		

Hoogte, duur en richting van de golven

De hoogten van de golven voor een bepaald gebied worden in verschillende kleuren weergegeven. Elke kleur staat voor een andere golfhoogte, zoals u kunt zien in de legenda.





De duur van de golven is de tijd (in seconden) tussen elke golf. Lijnen geven de gebieden met dezelfde golfduur aan.

De richting van de golven wordt op de kaart met rode pijlen aangegeven. De richting van elke pijl geeft de richting aan waarin de golf gaat.

Informatie over de verwachte zeeegang voor een andere tijdsperiode weergeven

1 Selecteer **Weer > Zeeegang**.

2 Selecteer een optie:

- Als u de verwachte zeeegang voor de komende 12 uur wilt bekijken, selecteert u **Volgende verwachting** of , en als u de verwachtingen voor de komende 36 uur wilt zien in stappen van 12 uur, selecteert u opnieuw **Volgende verwachting** of .
- Als u de verwachte zeeegang van de vorige 12 uur wilt bekijken, selecteert u **Vorige verwachting** of , en als u de vorige verwachtingen tot maximaal 36 uur geleden wilt zien in stappen van 12 uur, selecteert u opnieuw **Vorige verwachting** of .

Visinformatie weergeven

Op de weerkaart voor vissen worden de huidige temperatuur, huidige oppervlaktedruk en visverwachtingen weergegeven.

Selecteer **Weer > Vissen**.

Gegevens over de oppervlaktedruk en de watertemperatuur

De gegevens van de oppervlaktedruk worden als drukisobaren en drukcentra weergegeven. Isobaren verbinden punten van gelijke druk met elkaar. Aan de hand van drukmetingen kunnen de weers- en windomstandigheden worden bepaald. Hogedrukgebieden zijn doorgaans voorbodes van goed weer. Lagedrukgebieden geven over het algemeen wolken en kans op regen. Isobaren die dicht op elkaar staan, laten een sterke drukstijging zien. Sterke drukstijgingen wijzen op gebieden met meer wind.

Drukeenheden worden weergegeven in millibar (mb), inches kwik (inHg) of hectopascal (hPa).

Kleurarceringen, zoals gedefinieerd in de legenda linksboven op het scherm, geven de oppervlaktetemperatuur van het water aan.

Verwachtingen van vislocaties

U kunt voor bepaalde vissoorten gebieden met optimale weersomstandigheden weergegeven.

OPMERKING: Deze functies is niet op alle toestellen en in alle abonnementen beschikbaar.

1 Selecteer op de weerkaart voor vissen **Weer > Vissen > Menu > Vissoorten**.

2 Selecteer een vissoort.

3 Selecteer **Aan**.

4 Herhaal stap 2 en 3 om voor andere vissoorten gebieden met optimale weersomstandigheden weer te geven.

Gearceerde gebieden geven optimale visgebieden aan. Als u meerdere vissoorten hebt geselecteerd, kunt u een gearceerd gebied kiezen en de vissoorten bekijken die in dat gebied voorkomen.

Het kleurbereik van de temperatuur van het zeeoppervlak wijzigen

U kunt het kleurbereik dynamisch instellen als u de temperatuurwaarden van het zeeoppervlak in een hogere resolutie wilt weergeven.

1 Selecteer op de weerkaart voor vissen **Menu > Zeetemperatuur**.

2 Selecteer een optie:

- Selecteer **Automatisch configureren** om het bereik automatisch te laten aanpassen door de kaartplotter. De kaartplotter vindt automatisch de minimale en maximale waarde voor het huidige scherm en past de temperatuurkleurschaal aan.
- Als u de minimale en maximale waarde voor het temperatuurbereik zelf wilt opgeven, selecteert u **Onderlimiet** of **Bovenlimiet** en voert u de minimale of maximale waarde in.

Zichtgegevens

Zicht is het verwachte, maximale horizontale zicht aan het oppervlak, zoals wordt aangegeven in de legenda links op het scherm. Variaties in de zichtarcering geven de verwachte verandering in het zicht aan de oppervlakte aan.

OPMERKING: Deze functies is niet op alle toestellen en in alle abonnementen beschikbaar.

Selecteer **Weer > Zicht**.

Gegevens over het verwachte zicht voor een andere tijdsperiode weergeven

1 Selecteer **Weer > Zicht**.

2 Selecteer een optie:

- Als u de verwachte zichtcondities voor de komende 12 uur wilt bekijken, selecteert u **Volgende verwachting** of , en als u de verwachtingen voor de komende 36 uur wilt bekijken in stappen van 12 uur, selecteert u opnieuw **Volgende verwachting** of .
- Als u de verwachte zichtcondities van de vorige 12 uur wilt bekijken, selecteert u **Vorige verwachting** of , en als u de vorige verwachtingen tot maximaal 36 uur geleden wilt zien in stappen van 12 uur, selecteert u opnieuw **Vorige verwachting** of .

Boeirapporten weergeven

De metingen in het rapport zijn de meetgegevens van boeien en observatiestations langs de kust. Deze gegevens worden gebruikt voor het bepalen van luchttemperatuur, dauwpunt, watertemperatuur, getijde, hoogte en duur van de golven, windrichting en -snelheid, zicht en barometerdruk.

1 Selecteer  in een weerkaart.

2 Selecteer **Bekijk > Boei**.

Bekijk wordt niet weergegeven als de cursor niet vlak bij een object staat. Als de cursor in de buurt van slechts één object staat, wordt de naam van de boei weergegeven.

Gegevens over het plaatselijke weer bij de boei weergeven

U kunt een gebied bij de boei selecteren en de verwachting bekijken.

- 1 Selecteer een locatie op de kaart in een weerkaart.
- 2 Selecteer **Lokaal weer**.
- 3 Selecteer een optie:
 - Selecteer **Huidige conditie** als u de actuele weersomstandigheden van een lokaal weerstation wilt bekijken.
 - Selecteer **Weersverwachting** als u de plaatselijke weersverwachting wilt bekijken.
 - Selecteer **Zeeoppervlak** voor informatie over de oppervlaktewind en barometerdruk.
 - Selecteer **Weerbericht voor de scheepvaart** als u de gegevens over de wind en de golven wilt bekijken.

Een waypoint op een weerkaart maken

- 1 Selecteer een locatie in een weerkaart.
- 2 Selecteer **Nieuw via-punt**.

Weeroverlay

Bij de weeroverlay worden er weergegevens en informatie die betrekking heeft op het weer, op de navigatiekaart, de viskaart en de Perspective 3D-kaartweergave geprojecteerd. Op de navigatie- en viskaart kunnen de volgende gegevens worden weergegeven: weerradar, de hoogte van de toppen van de wolken, bliksem, weerboeien, waarschuwingen voor regio's en waarschuwingen voor orkanen. Op de Perspective 3D kaartweergave kan de weerradar worden weergegeven.

De instellingen voor de weeroverlay die voor een bepaalde kaart worden opgegeven, gelden niet voor andere kaarten. Deze instellingen moeten voor elke kaart afzonderlijk worden opgegeven.

OPMERKING: In sommige gebieden is de kaart voor diepzeevissen beschikbaar bij premiumkaarten.

De weeroverlay inschakelen op een kaart

Selecteer vanuit de water- of viskaart **Menu > Kaartinstelling > Weer > Weer > Aan**.

Weeroverlay-instellingen op de navigatiekaart

Selecteer vanuit de navigatiekaart **Menu > Kaartinstelling > Weer**.

Weer: Hiermee schakelt u de weeroverlay in en uit.

Neerslag: Toont neerslaggegevens.

Bewolking: Toont gegevens over de bewolking.

Boeigegevens: Toont weerboeien.

Legenda: Toont de weerlegenda.

Weeroverlay-instellingen op de viskaart

Selecteer vanuit de viskaart **Menu > Kaartinstelling > Weer**.

Neerslag: Toont neerslagradar.

Zeetemperatuur: Toont de zeetemperatuurgegevens.

Boeigegevens: Toont weerboeien.

Legenda: Toont de weerlegenda.

Informatie over weerabonnementen weergeven

U kunt informatie bekijken over weerdiensten waarop u zich hebt geabonneerd, en zien hoeveel minuten er zijn verstreken sinds de gegevens voor elke dienst zijn bijgewerkt.

Selecteer **Weer > Weerabonnement**.

Beheer van kaartplottergegevens

Waypoints, routes en sporen kopiëren naar een kaartplotter

Als u gegevens wilt kopiëren naar de kaartplotter, moet de laatste versie van het softwareprogramma MapSource® of HomePort zijn geïnstalleerd op uw computer en moet er een geheugenkaart zijn geplaatst in de kaartplotter.

Selecteer een optie:

- Kopieer de gegevens van HomePort naar de voorbereide geheugenkaart.
Zie voor meer informatie het HomePort helpbestand.
- Kopieer de gegevens van MapSource naar de voorbereide geheugenkaart.
Zie voor meer informatie het MapSource helpbestand.

Gegevens van een geheugenkaart kopiëren

- 1 Plaats een geheugenkaart in een kaartuitsparing.
- 2 Selecteer **Navigatie-info > Beheer gegevens > Gegevensoverdracht**.
- 3 Selecteer indien nodig de geheugenkaart waar u gegevens naartoe wilt kopiëren.
- 4 Selecteer een optie:
 - Als u gegevens op de geheugenkaart wilt overzetten naar de kaartplotter en deze wilt combineren met bestaande gebruikersgegevens, selecteert u **Voeg in van kaart**.
 - Als u gegevens op de geheugenkaart wilt overzetten naar de kaartplotter en bestaande gebruikersgegevens wilt overschrijven, selecteert u **Vervang van kaart**.
- 5 Selecteer de bestandsnaam.

Via-punten, routes en sporen kopiëren naar een geheugenkaart

- 1 Plaats een geheugenkaart in de kaartsleuf.
- 2 Selecteer **Navigatie-info > Beheer gegevens > Gegevensoverdracht > Opslaan op kaart**.
- 3 Selecteer indien nodig de geheugenkaart waar u gegevens naartoe wilt kopiëren.
- 4 Selecteer een optie:
 - Als u een nieuw bestand wilt maken, selecteert u **Voeg nieuw bestand toe** en voert u een naam in. De bestandsnaam krijgt de toevoeging .adm.
 - Als u de informatie wilt toevoegen aan een bestaand bestand, selecteert u het bestand in de lijst.

Waypoints, routes en sporen van of naar alle kaartplotters in het netwerk kopiëren

U kunt de gegevens van waypoints, routes en sporen van een kaartplotter die op het Garmin Marine Network is aangesloten naar alle andere kaartplotters op het netwerk overzetten. Het overzetten kan soms lang duren. Dat is afhankelijk van het aantal waypoints dat moet worden overgezet.

- 1 Selecteer **Navigatie-info > Beheer gegevens > Gegevensoverdracht > Netwerk**.
- 2 Selecteer een optie:
 - Als u gegevens van de kaartplotter wilt overzetten naar de andere op het netwerk aangesloten kaartplotters, selecteert u **Kloon gebruikergegevens**. De bestaande gegevens op deze kaartplotters worden overschreven.
 - Als u gegevens wilt overbrengen tussen alle op het netwerk aangesloten kaartplotters, selecteert u **Voeg**

gebruikergegevens in. Unieke gegevens worden op elke kaartplotter gecombineerd met bestaande gegevens.

Geïntegreerde kaarten naar een geheugenkaart kopiëren

U kunt kaarten van de kaartplotter kopiëren naar een geheugenkaart, zodat u deze kunt gebruiken met HomePort.

- 1 Plaats een geheugenkaart in de kaartsleuf.
- 2 Selecteer **Navigatie-info > Beheer gegevens > Gegevensoverdracht**.
- 3 Selecteer **Ingebouwde kaart kopiëren**.

Een back-up van gegevens maken op een computer

- 1 Plaats een geheugenkaart in de kaartsleuf.
- 2 Selecteer **Navigatie-info > Beheer gegevens > Gegevensoverdracht > Opslaan op kaart**.
- 3 Selecteer een naam in de lijst of selecteer **Voeg nieuw bestand toe**.
- 4 Selecteer **Opslaan op kaart**.
De bestandsnaam krijgt de toevoeging .adm.
- 5 Verwijder de geheugenkaart en plaats deze in een kaartlezer die op een computer is aangesloten.
- 6 Open de map Garmin\UserData op de geheugenkaart.
- 7 Kopieer het desbetreffende back-upbestand op de kaart en plak dit op een willekeurige locatie op de computer.

De back-upgegevens herstellen naar een kaartplotter

- 1 Plaats de geheugenkaart in een kaartlezer die is aangesloten op de computer.
- 2 Kopieer een back-upbestand van de computer naar de map Garmin\UserData op de geheugenkaart.
- 3 Plaats een geheugenkaart in de kaartsleuf.
- 4 Selecteer **Navigatie-info > Beheer gegevens > Gegevensoverdracht > Vervang van kaart**.

Systeeminformatie op een geheugenkaart opslaan

U kunt de systeeminformatie op een geheugenkaart opslaan en indien nodig gebruiken als hulp bij het oplossen van problemen. Een medewerker van de productondersteuning kan u namelijk vragen deze informatie te gebruiken om gegevens over het netwerk op te halen.

- 1 Plaats een geheugenkaart in de kaartuitsparing.
- 2 Selecteer **Instellingen > Systeem > Systeeminformatie > Garmin-toestellen > Opslaan op kaart**.
- 3 Selecteer indien nodig de geheugenkaart waarop u de systeeminformatie wilt opslaan.
- 4 Verwijder de geheugenkaart.

Toestelconfiguratie

De kaartplotter automatisch inschakelen

U kunt instellen dat de kaartplotter automatisch aangaat als de spanning wordt ingeschakeld. Anders moet u de kaartplotter inschakelen door op  te drukken.

Selecteer **Instellingen > Systeem > Automatisch inschakelen**.

OPMERKING: Als Automatisch inschakelen op Aan staat, de kaartplotter is uitgeschakeld met  en u de spanning van het

toestel haalt en binnen twee minuten weer aanbrengt, kan het zijn dat u op  moet drukken om de kaartplotter weer te starten.

Systeeminstellingen

Selecteer **Instellingen > Systeem**.

Scherm: Stelt de helderheid en het kleurenschema voor de schermverlichting af.

Zoemer: Schakelt het signaal in en uit dat afgaat voor alarmen en selecties.

GPS: Geeft informatie over de GPS-satellietinstellingen en -positie.

Automatisch inschakelen: Schakelt het toestel automatisch in als stroom wordt toegevoerd ([De kaartplotter automatisch inschakelen](#)).

Toetsenbordindeling: Stelt het toetsenbord in op een alfabetische indeling of een computertoetsenbordindeling.

Taal voor tekst: Stelt de taal van de tekst op het scherm in.

Snelheidsbronnen: Stelt de bron van de snelheidsgegevens in die worden gebruikt voor het berekenen van de werkelijke windsnelheid of het brandstofverbruik. De watersnelheid is de door een watersnelheidsensor gemeten snelheid; de GPS-snelheid wordt berekend op basis van uw GPS-positie.

Systeeminformatie: Geeft informatie over het toestel en de softwareversie.

Simulator: Schakelt de simulator in en biedt u de mogelijkheid om de snelheid en de gesimuleerde locatie in te stellen.

Scherminstellingen

Niet alle opties zijn beschikbaar op alle modellen.

Selecteer **Instellingen > Systeem > Scherm**.

Schermverlichting: Hiermee kunt u de helderheid van de schermverlichting instellen.

Kleurmodus: Hiermee stelt u in of het toestel dag- of nachtkleuren weergeeft.

Schermafbeelding opslaan: Hiermee kunt u schermafbeeldingen opslaan.

Weergave menubalk: Toont en verbergt de menubalk automatisch wanneer deze wel of niet nodig is.

GPS-instellingen

Selecteer **Instellingen > Systeem > GPS**.

Skyview: Geeft de relatieve positie van GPS-satellieten aan de hemel weer.

GLONASS: Schakelt het gebruik van GLONASS (Russisch satellietsysteem) in of uit. Als het systeem wordt gebruikt in situaties met slecht hemelzicht, kan deze configuratie worden gebruikt in combinatie met GPS om nauwkeurigere positie-informatie te leveren.

WAAS/EGNOS: Schakelt WAAS (in Noord-Amerika) of EGNOS (in Europa) in of uit om nauwkeurigere GPS-positiegegevens te verkrijgen. Denk eraan dat het toestel meer tijd nodig kan hebben om de satellieten te vinden wanneer u WAAS/EGNOS gebruikt.

Snelheidsfilter: Berekent gedurende korte tijd de gemiddelde snelheid van uw schip om de snelheidswaarden te verscherpen.

Bron: Hiermee kunt u de voorkeursbron voor GPS instellen.

Het gebeurtenislog weergeven

In het logboek wordt een lijst met systeemgebeurtenissen weergegeven.

Selecteer **Instellingen > Systeem > Systeeminformatie > Gebeurtenislog**.

Informatie over systeem en software weergeven

U kunt de softwareversie, de basiskaartversie, aanvullende kaartinformatie (indien beschikbaar), de softwareversie van de optionele Garmin radar (indien beschikbaar) en de toestel-id weergeven. U kunt deze gegevens nodig hebben om de systeemsoftware bij te werken of aanvullende kaartgegevens aan te schaffen.

Selecteer **Instellingen > Systeem > Systeeminformatie > Softwaregegevens**.

Mijn boot-instellingen

OPMERKING: Voor sommige instellingen en opties zijn extra kaarten of toestellen vereist.

Selecteer **Instellingen > Mijn boot**.

Kielcorrectie: Corrigeert de oppervlaktemeting voor de diepte van een kiel, zodat de diepte vanaf de onderkant van de kiel kan worden gemeten in plaats van de positie van de transducer ([De kielcorrectie instellen](#)).

Temperatuurcorrectie: Compenseert de watertemperatuurmeting via een NMEA 0183 watertemperatuursensor of een transducer met temperatuursensor ([De watertemperatuurcorrectie instellen](#)).

Vaarsnelheid kalibreren: Kalibreert de snelheidsmetende transducer of snelheidssensor ([Een toestel voor watersnelheid kalibreren](#)).

Brandstofcapaciteit: Stelt de gecombineerde brandstofcapaciteit van alle brandstoftanks op uw schip in ([De brandstofcapaciteit van het vaartuig instellen](#)).

Type boot: Schakelt enkele kaartplotterfuncties in op basis van het boottype.

Vul alle tanks: Stelt de tankniveaus in op vol ([De brandstofgegevens synchroniseren met de actuele brandstofvoorraad](#)).

Voeg brandstof toe aan boot: Hiermee kunt u de hoeveelheid brandstof die u hebt getankt invoeren, als u de tank niet helemaal hebt gevuld ([De brandstofgegevens synchroniseren met de actuele brandstofvoorraad](#)).

Stel totale brandstof aan boord in: Stelt de gecombineerde hoeveelheid brandstof van alle brandstoftanks op uw schip in ([De brandstofgegevens synchroniseren met de actuele brandstofvoorraad](#)).

Metergrenzen instellen: Stelt de boven- en ondergrens van verschillende meters in ([De grenzen van de motormeter en de brandstofmeter aanpassen](#)).

De kielcorrectie instellen

U kunt een kielcorrectie invoeren om de oppervlaktemeting voor de diepte van een kiel te compenseren, zodat de diepte kan worden gemeten vanaf de onderkant van de kiel in plaats van vanaf de locatie van de transducer. Voer voor deze afstand een positief getal in. U kunt een negatief getal invoeren als u wilt compenseren voor een grote boot die een paar voet diep in het water ligt.

- 1 Voer een actie uit, op basis van de locatie van de transducer:
 - Als de transducer op de waterlijn ① is geïnstalleerd, meet u de afstand tussen de locatie van de transducer en de kiel van de boot. Voer deze waarde bij stap 3 en 4 in als een positief getal.
 - Als de transducer onder aan de kiel ② is geïnstalleerd, meet u de afstand tussen de transducer en de waterlijn. Voer deze waarde bij stap 3 en 4 in als een negatief getal.

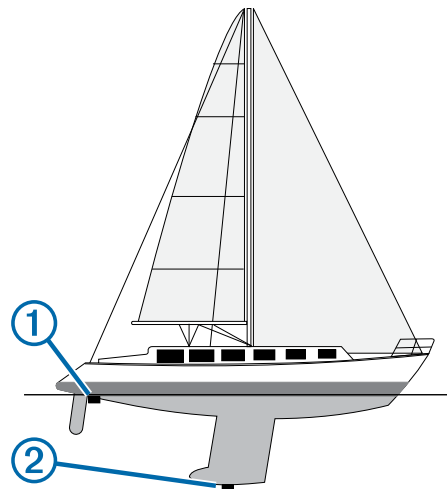

- 2 Selecteer **Instellingen > Mijn boot > Kielcorrectie**.
- 3 Selecteer **+** of **-** op basis van de locatie van de transducer.
- 4 Voer de afstand in die in stap 1 is gemeten.

Een toestel voor watersnelheid kalibreren

Als u een transducer met snelheidssensor op de kaartplotter hebt aangesloten, kunt u die snelheidssensor kalibreren om de nauwkeurigheid van de op de kaartplotter weergegeven watersnelheidsgegevens te verbeteren.

- 1 Selecteer **Instellingen > Mijn boot > Vaarsnelheid kalibreren**.
- 2 Volg de instructies op het scherm.
Als de boot te traag is of als de snelheidssensor niets registreert, verschijnt een melding.
- 3 Selecteer **OK** en verhoog geleidelijk de snelheid van de boot.
- 4 Als het bericht weer wordt weergegeven, stop dan de boot en controleer of het wielje met de sensor niet is vastgelopen.
- 5 Als het wielje zonder problemen draait, controleer dan de kabelverbindingen.
- 6 Als de melding zich blijft voordoen, neem dan contact op met Garmin Product Support.

De watertemperatuurcorrectie instellen

Voordat u de watertemperatuurcorrectie kunt instellen, moet u een NMEA 0183-watertemperatuursensor of een transducer met temperatuursensor aansluiten om de watertemperatuur te meten.

De temperatuurcorrectie compenseert de temperatuurmeting van een temperatuursensor.

- 1 Meet de watertemperatuur aan de hand van een temperatuursensor of een transducer met temperatuurmeting die is aangesloten op de kaartplotter.
- 2 Meet de watertemperatuur met een andere temperatuursensor of een thermometer die nauwkeuriger is.
- 3 Trek de in stap 1 gemeten watertemperatuur af van de watertemperatuur die u hebt gemeten in stap 2.
Het resultaat is de temperatuurcorrectie. Voer deze waarde in stap 5 in als een positief getal als de op de kaartplotter aangesloten sensor een koudere watertemperatuur aangeeft dan in werkelijkheid het geval is. Voer deze waarde in stap 5 in als een negatief getal als de op de kaartplotter aangesloten sensor een warmere watertemperatuur aangeeft dan in werkelijkheid het geval is.
- 4 Selecteer **Instellingen > Mijn boot > Temperatuurcorrectie**.

5 Voer de in stap 3 berekende temperatuurcorrectie in.

Communicatie-instellingen

OPMERKING: Voor sommige instellingen en opties zijn extra kaarten of toestellen vereist.

Selecteer **Instellingen > Communicatie**.

Seriële poort 1: Stelt het invoer-/uitvoerformaat voor poort 1 in, te gebruiken voor het aansluiten van de kaartplotter op externe NMEA toestellen, computers of andere Garmin toestellen.

Seriële poort 2: Stelt het invoer-/uitvoerformaat voor poort 2 in, te gebruiken voor het aansluiten van de kaartplotter op externe NMEA toestellen, computers of andere Garmin toestellen.

NMEA 0183-instelling: Stelt de NMEA 0183 uitvoertelegrammen in die de kaartplotter verstuurt, hoeveel cijfers rechts van het decimaalteken worden overgebracht in een NMEA uitvoer en hoe via-punten worden geïdentificeerd ([NMEA 0183 instellingen](#)).

NMEA 2000-instelling: Hiermee kunt u de toestellen in het NMEA 2000 netwerk weergeven en een label geven ([NMEA 2000 instellingen](#)).

Marine Network: Hiermee kunt u de toestellen weergeven waarmee u kaarten, echoloodgegevens of radargegevens deelt. Niet beschikbaar op alle kaartplottermodellen.

OPMERKING: U kunt alleen netwerkgegevens weergeven op een model dat die gegevens ondersteunt. Bijvoorbeeld, u kunt geen netwerkradargegevens weergeven op een model dat geen radar ondersteunt.

Draadloze toestellen: Hiermee kunt u draadloze toestellen instellen ([Communicatie met draadloze toestellen](#)). Niet beschikbaar op alle kaartplottermodellen.

Wi-Fi® netwerk: Hiermee kunt u het Wi-Fi netwerk instellen ([Communicatie met draadloze toestellen](#)).

NMEA 0183

De kaartplotters ondersteunen de NMEA 0183 standaard die wordt gebruikt om verschillende NMEA 0183 toestellen aan te sluiten, zoals VHF-portofoons, NMEA instrumenten, stuurautomaten, windsensors en koerssensoren.

Raadpleg de installatie-instructies bij de kaartplotter voor het aansluiten van de kaartplotter op optionele NMEA 0183 toestellen.

De goedgekeurde NMEA 0183 telegrammen voor de kaartplotter zijn GPAPB, GPBOD, GPBWC, GPGGA, GPGLL, GPGSA, GPGSV, GPRMB, GPRMC, GPRTE, GPVTG, GPWPL, GPXTE en de Garmin-telegrammen PGRME, PGRMM en PGRMZ.

Deze kaartplotter ondersteunt ook het WPL-telegram, DSC en sonar NMEA 0183 invoer met ondersteuning voor de telegrammen DPT (diepte) of DBT, MTW (watertemperatuur) en VHW (watertemperatuur, snelheid en voorliggende koers).

NMEA 0183 instellingen

Selecteer **Instellingen > Communicatie > NMEA 0183-instelling**.

Echolood: Schakelt NMEA 0183 uitvoertelegrammen in voor het echolood (indien van toepassing).

Route: Schakelt NMEA 0183 uitvoertelegrammen in voor routes.

Systeem: Schakelt NMEA 0183 uitvoertelegrammen in voor systeem informatie.

Garmin: Schakelt NMEA 0183 uitvoertelegrammen in voor Garmin specifieke zinnen.

Positiemiswijzing: U kunt het aantal cijfers achter de decimale komma instellen voor het overbrengen van NMEA uitvoer.

Waypoint-id's: Stelt het toestel in op het overbrengen van via-puntnamen of -nummers via NMEA 0183 tijdens het navigeren. Door nummers te gebruiken kunnen compatibiliteitsproblemen met oudere NMEA 0183 stuurautomaten worden opgelost.

Diagnose: Hiermee wordt NMEA 0183 diagnostische informatie weergegeven.

Standaardinstellingen: Stelt de NMEA 0183 instellingen terug op de oorspronkelijke fabrieksinstellingen.

NMEA 2000 instellingen

Selecteer **Instellingen > Communicatie > NMEA 2000-instelling**.

Toestellenlijst: Hier worden de toestellen weergegeven die zijn verbonden met het netwerk.

Toestellen labels: Hier kunt u de labels van de beschikbare verbonden toestellen veranderen.

Een lijst met NMEA 2000 netwerktoestellen weergeven

U kunt de toestellen weergeven die verbonden zijn met het NMEA 2000 netwerk.

Selecteer **Instellingen > Communicatie > NMEA 2000-instelling > Toestellenlijst**.

Alarmen instellen

Navigatiealarmen

Selecteer **Instellingen > Alarmen > Navigatie**.

Aankomst: Hiermee stelt u een alarm in voor wanneer u zich binnen een opgegeven afstand of tijd van een koerswijziging of bestemming bevindt.

Krabbend anker: Hiermee stelt u een alarm in voor wanneer u een opgegeven afstand afdrijft terwijl u voor anker ligt.

Koersfout: Hiermee stelt u een waarschuwing in voor wanneer de boot een opgegeven afstand van koers raakt.

Systeemalarmen

Wekker: Stelt een wekker in.

Voedingsspanning: Hiermee stelt u een alarmsignaal in dat afgaat als de accuspanning is gedaald tot een opgegeven voltage.

GPS-nauwkeurigheid: Hiermee stelt u een alarmsignaal in dat afgaat als de nauwkeurigheid van de GPS-locatie buiten een door de gebruiker gedefinieerde waarde valt.

Het brandstofalarm instellen

Voordat u een brandstofniveau-alarm kunt instellen, moet een compatibele brandstofstroomsensor worden aangesloten op het NMEA 2000 netwerk.

U kunt een alarm laten afgaan wanneer de totale hoeveelheid resterende brandstof aan boord het door u opgegeven niveau bereikt.

1 Selecteer **Instellingen > Alarmen > Brandstof > Brandstofalarm > Aan**.

2 Voer de resterende hoeveelheid brandstof in waarbij het alarm moet afgaan.

Weeralarmen instellen

Voordat u weeralarmen kunt instellen, moet u een compatibele kaartplotter aansluiten op een weertoestel, zoals een GXM™ toestel, en beschikken over een geldig weerabonnement.

1 Selecteer **Instellingen > Alarmen > Weer**.

2 Schakel alarmen in voor specifieke weersomstandigheden.

Eenheden instellen

Selecteer **Instellingen > Eenheden**.

Systeemeenheden: Stelt de systeemeenheid in voor het toestel.

Afwijking: Hiermee wordt de magnetische afwijking, de hoek tussen het magnetische noorden en het ware noorden, ingesteld voor uw huidige locatie.

Koers: Stelt de richtingreferenties in voor het berekenen van de koersinformatie. Waar stelt het geografische noorden in als de noordreferentie. Grid stelt het kaartnoorden in als de noordreferentie (000°). Magnetisch stelt het magnetische noorden in als de noordreferentie.

Positieweergave: Hiermee selecteert u de positieformaat waarmee een locatie wordt aangeduid. Wijzig het positieformaat alleen wanneer u een kaart gebruikt met een afwijkende indeling.

Kaartdatum: Hiermee stelt u het coördinatensysteem van de kaart in. Wijzig deze instelling alleen wanneer u een kaart gebruikt met een afwijkende kaartindeling.

Drukreferentie Tijd: Stelt de referentietijd in voor het berekenen van de barometertrend. Deze waarde wordt in het veld Barometer weergegeven.

Tijdweergave: Hiermee kiest u UTC-, 12-uurs- of 24-uurs-tijdweergave.

Tijdzone: Stelt de tijdzone in of maakt automatische selectie mogelijk op basis van de GPS-locatie.

Navigatie-instellingen

OPMERKING: Voor sommige instellingen en opties zijn extra kaarten of toestellen vereist.

Selecteer **Instellingen > Navigatie**.

Routelabels: U kunt instellen welk type labels wordt weergegeven voor koerswijzigingen op de kaart.

Auto Guidance: Stelt de meeteenheden in voor de Veilige diepte, Veilige hoogte en Afstand kustlijn wanneer bepaalde premiumkaarten worden gebruikt.

Koerswijz. overg. activ.: Hier kunt u instellen of de koerswijziging op basis van tijd of afstand moet worden berekend.

Tijd koerswijzigingovergang: Hier kunt u instellen hoeveel minuten voor de koerswijziging u overgaat op de nieuwe koers als het volgende routedeel, als Tijd is geselecteerd voor de Koerswijz. overg. activ.. Door deze waarde te verhogen kunt u de nauwkeurigheid van de stuurautomaat bij het navigeren van een route of het volgen van een Auto Guidance-lijn vergroten bij veel wendingen en bij hogere snelheden. Voor rechttere routes en lagere snelheden kan het verlagen van deze waarde de nauwkeurigheid van de stuurautomaat vergroten.

Afst. koerswijz. overg.: Hier kunt u instellen op welke afstand voor de koerswijziging u overgaat op de nieuwe koers als het volgende routedeel, als Afstand is geselecteerd voor de Koerswijz. overg. activ.. Door deze waarde te verhogen kunt u de nauwkeurigheid van de stuurautomaat bij het navigeren van een route of het volgen van een Auto Guidance-lijn vergroten bij veel wendingen en bij hogere snelheden. Voor rechttere routes en lagere snelheden kan het verlagen van deze waarde de nauwkeurigheid van de stuurautomaat vergroten.

Begin van route: Selecteert een beginpunt voor routenavigatie.

Configuraties van Auto Guidance-lijnen

⚠ LET OP

De instellingen voor veilige diepte en veilige hoogte bepalen de manier waarop de kaartplotter een Auto Guidance-lijn berekent. Als de waterdiepte of de obstakelhoogte in een gebied niet bekend is, wordt geen Auto Guidance-lijn berekend voor dat gebied. Als een gebied aan het begin of einde van een Auto

Guidance-lijn minder diep is dan de veilige waterdiepte of lager dan de veilige obstakelhoogte, wordt geen Auto Guidance-lijn berekend voor dat gebied. De koers door deze gebieden wordt op de kaart weergegeven als een grijze lijn. Er wordt een alarmbericht weergegeven wanneer uw boot een van deze gebieden binnenvaart.

OPMERKING: In sommige gebieden is Auto Guidance beschikbaar bij premiumkaarten.

U kunt de parameters instellen die door de kaartplotter worden gebruikt bij het berekenen van een Auto Guidance-lijn.

Veilige diepte: Hier stelt u de minimale diepte (de diepte onder de kaartdatum) in die de kaartplotter gebruikt voor het berekenen van de Auto Guidance-lijn.

OPMERKING: De minimale veilige diepte voor de premiumkaarten is 0,9 meter (3 feet). Als u een veilige diepte invoert van minder dan 0,9 meter (3 feet), gebruikt de kaart alleen diepten van 0,9 meter (3 feet) bij het berekenen van een Auto Guidance route.

Veilige hoogte: Hier stelt u de minimale hoogte in (de hoogte boven de kaartdatum) van bruggen waar uw boot nog veilig onderdoor kan varen.

Afstand kustlijn: Hier stelt u in hoe dicht op de kust u de Auto Guidance-lijn wilt plaatsen. De Auto Guidance-lijn wordt mogelijk verplaatst als u deze instelling tijdens het navigeren wijzigt. De voor deze instelling beschikbare waarden zijn relatief in plaats van absoluut. Om ervoor te zorgen dat de Auto Guidance-lijn op de juiste afstand van de kust wordt geplaatst, kunt u de plaatsing van de lijn beoordelen aan de hand van een of meer bekende bestemmingen waarvoor navigatie door nauw vaarwater is vereist ([De afstand ten opzichte van de kust aanpassen](#)).

De afstand ten opzichte van de kust aanpassen

⚠ LET OP

De functie Auto Guidance is gebaseerd op elektronische kaartgegevens. De gegevens garanderen niet dat de route vrij is van obstakels en dat deze diep genoeg is. Let tijdens het volgen van de koers altijd goed op en vermijd land, ondiep water en andere obstakels die u onderweg kunt tegenkomen.

OPMERKING: In sommige gebieden is Auto Guidance beschikbaar bij premiumkaarten.

De instelling Afstand tot kustlijn geeft aan hoe dicht op de kust u de Auto Guidance-lijn wilt plaatsen. De Auto Guidance-lijn wordt mogelijk verplaatst als u deze instelling tijdens het navigeren wijzigt. De beschikbare waarden voor de instelling Afstand kustlijn zijn relatief, niet absoluut. Om ervoor te zorgen dat de Auto Guidance-lijn op de juiste afstand van de kust wordt geplaatst, kunt u de plaatsing van de lijn beoordelen aan de hand van een of meer bekende bestemmingen waarvoor navigatie door nauw vaarwater is vereist.

- 1 Meer uw vaartuig af of ga voor anker.
- 2 Selecteer **Instellingen > Navigatie > Auto Guidance > Afstand kustlijn > Normaal**.
- 3 Selecteer een bestemming waar u eerder naartoe bent gevaren.
- 4 Selecteer **Navigeren naar > Begeleid naar**.
- 5 Controleer de plaatsing van de Auto Guidance-lijn en bepaal of de lijn veilig om bekende obstakels heen gaat en of de route met koerswijzigingen een efficiënte route is.
- 6 Selecteer een optie:
 - Als u tevreden bent met de plaatsing van de Auto Guidance-lijn, selecteert u **Menu > Stop met navigeren** en gaat u verder met stap 10.

- Als de Auto Guidance-lijn te dicht bij bekende obstakels is geplaatst, selecteert u **Instellingen > Navigatie > Auto Guidance > Afstand kustlijn > Ver**.
- Als de koerswijzigingen in de Auto Guidance-lijn te groot zijn, selecteert u **Instellingen > Navigatie > Auto Guidance > Afstand kustlijn > Nabij**.

7 Als u **Nabij** of **Ver** hebt geselecteerd in stap 6, controleert u de plaatsing van de Auto Guidance-lijn en bepaalt u of de lijn veilig om bekende obstakels heen gaat en of de route met koerswijzigingen een efficiënte route is.

De Auto Guidance-lijn zorgt ervoor dat u ver bij obstakels in open water vandaan blijft, ook als u Afstand tot kustlijn instelt op Nabij of Dichtstbijzijnd. Dit betekent dat de kaartplotter de positie van de Auto Guidance-lijn wellicht niet wijzigt, tenzij navigatie door nauw vaarwater is vereist voor de geselecteerde bestemming.

8 Selecteer een optie:

- Als u tevreden bent met de plaatsing van de Auto Guidance-lijn, selecteert u **Menu > Stop met navigeren** en gaat u verder met stap 10.
- Als de Auto Guidance-lijn te dicht bij bekende obstakels is geplaatst, selecteert u **Instellingen > Navigatie > Auto Guidance > Afstand kustlijn > Verst**.
- Als de koerswijzigingen in de Auto Guidance-lijn te groot zijn, selecteert u **Instellingen > Navigatie > Auto Guidance > Afstand kustlijn > Dichtstbijzijnd**.

9 Als u **Dichtstbijzijnd** of **Verst** hebt geselecteerd in stap 8, controleert u de plaatsing van de Auto Guidance-lijn en bepaalt u of de lijn veilig om bekende obstakels heen gaat en of de route met koerswijzigingen een efficiënte route is.

De Auto Guidance-lijn zorgt ervoor dat u ver bij obstakels in open water vandaan blijft, ook als u Afstand tot kustlijn instelt op Nabij of Dichtstbijzijnd. Dit betekent dat de kaartplotter de positie van de Auto Guidance-lijn wellicht niet wijzigt, tenzij navigatie door nauw vaarwater is vereist voor de geselecteerde bestemming.

10 Herhaal stap 3 t/m 9 in ieder geval nog één keer. Gebruik daarbij elke keer een andere bestemming tot u vertrouwd bent met de functionaliteit van de instelling Afstand kustlijn.

Instellingen andere vaartuigen

Als uw compatibele kaartplotter is verbonden met een AIS-toestel of marifoon, kunt u instellen hoe andere vaartuigen op de kaartplotter worden weergegeven.

Selecteer **Instellingen > Overige schepen**.

AIS: Schakelt ontvangst van AIS-signalen in en uit.

DSC: Schakelt DSC (Digital Selective Calling) in en uit.

AIS-alarm: Stelt het aanvaringsalarm in ([Een veilige zone voor aanvaringsgevaar instellen](#) en [AIS-uitzendingen met testwaarschuwingen inschakelen](#)).

De fabrieksinstellingen van de kaartplotter herstellen

OPMERKING: Hierdoor worden alle door u ingevoerde instellingsgegevens verwijderd.

Selecteer **Instellingen > Systeem > Systeeminformatie > Fabrieksinstellingen**.

Appendix

Het toestel registreren

Vul de onlineregistratie nog vandaag in, zodat wij u beter kunnen helpen.

- Ga naar <http://my.garmin.com>.

- Bewaar uw originele aankoopbewijs of een fotokopie op een veilige plek.

Het scherm schoonmaken

KENNISGEVING

Schoonmaakmiddelen met ammoniak beschadigen de antispiegelende coating.

Het toestel is voorzien van een speciale antispiegelende coating die gevoelig is voor huidvetten, was en schurende reinigingsmiddelen.

- 1 Breng lenzenvloeistof (die specifiek geschikt is voor antispiegelende coatings) aan op de doek.
- 2 Veeg het scherm voorzichtig met een schone, pluisvrije doek schoon.

Het aanraakscherm kalibreren

U kunt het scherm kalibreren als het niet correct reageert wanneer u het aanraakt. Het aanraakscherm van de kaartplotter hoeft gewoonlijk niet te worden gekalibreerd.

- 1 Selecteer **Instellingen > Systeem > Scherm > Aanraakscherm kalibreren**.
- 2 Volg de instructies op het scherm.

Schermafbeeldingen

U kunt een opname maken van elk scherm dat op uw kaartplotter wordt weergegeven en dit opslaan als een bitmapbestand (.bmp). Vervolgens kunt u de schermafbeelding overzetten naar uw computer.

Schermafbeeldingen vastleggen

- 1 Plaats een geheugenkaart in de kaartuitsparing.
- 2 Selecteer **Instellingen > Systeem > Scherm > Schermafdruck opslaan > Aan**.
- 3 Ga naar een scherm waarvan u een opname wilt maken.
- 4 Houd **Start** minimaal zes seconden ingedrukt.

Schermafbeeldingen naar een computer kopiëren

- 1 Verwijder de geheugenkaart uit de kaartplotter en plaats deze in een kaartlezer die is aangesloten op een computer.
- 2 Open in Windows® Verkenner de map `Garmin\scrn` op de geheugenkaart.
- 3 Kopieer een .BMP-bestand op de kaart en plak dit bestand in de gewenste map op de computer.

Problemen oplossen

Mijn toestel ontvangt geen GPS-signalen

Als het toestel geen satellietsignalen ontvangt, kan dit verschillende oorzaken hebben. Als het toestel over een grote afstand is verplaatst sinds de laatste keer dat satellietsignalen werden ontvangen of als het toestel langer dan een paar weken of maanden uitgeschakeld is geweest, kan het voorkomen dat het toestel satellietsignalen niet meer goed ontvangt.

- Controleer of de nieuwste softwareversie op het toestel is geïnstalleerd. Werk de toestelsoftware bij als dit niet zo is ([De software van het toestel bijwerken](#)).
- Als het toestel een interne GPS-antenne gebruikt, zorg dan dat het toestel zich in de open lucht bevindt met vrij zicht, zodat de interne antenne het GPS-signaal kan ontvangen. In een cabine moet het toestel dichtbij een venster worden gemonteerd, zodat het GPS-signaal kan worden ontvangen. Als het toestel in een cabine niet kan worden gemonteerd op een plek waar het satellietsignalen kan ontvangen, dient u een externe GPS-antenne te gebruiken.

- Zorg dat de externe GPS-antenne is aangesloten op de kaartplotter of het NMEA netwerk.
- Als het toestel meerdere GPS-antennebronnen heeft, selecteert u een andere bron ([De GPS-bron selecteren](#)).

Ik kan mijn toestel niet inschakelen of mijn toestel gaat steeds uit

Als uw toestel steeds uitgaat of niet kan worden ingeschakeld, kan dit wijzen op een probleem met de voeding. Controleer het volgende om te proberen de oorzaak van het voedingsprobleem te vinden en het probleem te verhelpen.

- Controleer of de voedingsbron stroom geeft.
U kunt dit op verschillende manieren controleren. U kunt bijvoorbeeld controleren of andere toestellen op dezelfde voedingsbron wel goed functioneren.
- Controleer de zekering in de voedingskabel.
De zekering bevindt zich in een houder die deel uitmaakt van de rode draad van de voedingskabel. In deze voedingskabel wordt een zekering van 3 Ampère gebruikt. Controleer of de zekeringsdraad in de zekering niet kapot is. U kunt de zekering testen met een multimeter. Als de zekering in orde is, geeft de multimeter 0 Ohm aan.
- Controleer of er ten minste 10 Volt spanning op het toestel staat - 12 Volt wordt aangeraden.
U kunt het voltage controleren door de gelijkstroomspanning te meten tussen de contrabusjes 8 (stroom) en 2 (aarde) van de voedingskabel. Als de spanning minder bedraagt dan 10 Volt, gaat het toestel niet aan.
- Als het toestel voldoende stroom krijgt, maar niet aansluit, kunt u contact opnemen met Garmin Product Support op www.garmin.com/support.

Mijn toestel maakt geen via-punten op de juiste locatie

U kunt handmatig een via-puntlocatie invoeren om gegevens tussen toestellen over te brengen en te delen. Als u een via-punt hebt ingevoerd met behulp van coördinaten en het punt niet op de gewenste locatie wordt weergegeven, komen de kaartdatum en het positieformaat van het toestel mogelijk niet overeen met de kaartdatum en het positieformaat die oorspronkelijk zijn gebruikt om het via-punt te markeren.

Het positieformaat heeft betrekking op de manier waarop de positie van de GPS-ontvanger op het scherm wordt weergegeven. De positie wordt gewoonlijk weergegeven in graden en minuten (breedtegraad/lengtegraad) met opties voor graden, minuten en seconden, alleen graden of een van de diverse grid-indelingen.

De kaartdatum is een rekenmodel dat een deel van het aardoppervlak weergeeft. Lengte- en breedtegraadlijnen op een papieren kaart zijn altijd gerelateerd aan een bepaalde kaartdatum.

- 1 Zoek uit welke kaartdatum en welk positieformaat werden gebruikt toen het oorspronkelijke via-punt werd gemaakt.
Als het oorspronkelijke via-punt is overgenomen van een kaart, moet op de kaart een legenda aanwezig zijn waarin de kaartdatum en het positieformaat staan vermeld die zijn gebruikt om die kaart te maken. Meestal staat deze legenda in de buurt van de productcode van de kaart.

- 2 Selecteer op de kaartplotter **Instellingen > Eenheden**.
- 3 Selecteer de juiste kaartdatum- en positieformaatinstellingen.
- 4 Maak het via-punt opnieuw.

Het aanraakscherm reageert niet op mijn aanraakbewegingen

Als het scherm niet goed reageert op uw aanraakbewegingen, dient u het scherm te kalibreren. Zie [Het aanraakscherm](#)

[kalibreren](#). Het aanraakscherm van de kaartplotter hoeft gewoonlijk niet te worden gekalibreerd.

NMEA 0183-informatie

Type	Telegram	Beschrijving
Zenden	GPAPB	APB: Koers- of spoorcontrole (stuurautomaat) telegram 'B'
	GPBOD	BOD: Richting (beginpunt naar bestemming)
	GPBWC	BWC: Richting en afstand tot waypoint
	GPGGA	GGA: GPS-positiegegevens (Global Positioning System)
	GPGLL	GGL: Geografische positie (breedtegraad en lengtegraad)
	GPGSA	GSA: GNSS-DOP en actieve satellieten
	GPGSV	GSV: GNSS-satellieten in weergave
	GPRMB	RMB: Aanbevolen minimale navigatie-informatie
	GPRMC	RMC: Aanbevolen minimale specifieke GNSS-gegevens
	GRPTE	RTE: Routes
	GPVTG	VTG: Grondkoers en -snelheid
	GPWPL	WPL: Locatie van waypoint
	GPXTE	XTE: Koersfout
	PGRME	E: Geschatte fout
	PGRMM	M: Kaartdatum
	PGRMZ	Z: Hoogte
	SDDBT	DBT: Diepte onder transducer
	SDDPT	DPT: Diepte
	SDMTW	MTW: Watertemperatuur
	SDVHW	VHW: Watersnelheid en koers
Ontvangen	DPT	Diepte
	DBT	Diepte onder transducer
	MTW	Watertemperatuur
	VHW	Watersnelheid en koers
	WPL	Locatie van waypoint
	DSC	DSC-gegevens (Digital Selective Calling)
	DSE	Uitgebreide Digital Selective Calling
	HDG	Koers, afwijking en variatie
	HDM	Koers, magnetisch
	MWD	Windrichting en -snelheid
	MDA	Meteorologische composiet
	MWV	Windsnelheid en -hoek
	VDM	AIS VHF Data Link-bericht

U kunt de volledige informatie over NMEA indeling (National Marine Electronics Association) en telegrammen aanschaffen bij: NMEA, Seven Riggs Avenue, Severna Park, MD 21146 USA (www.nmea.org)

NMEA 2000 PGN-informatie

Type	PGN	Beschrijving
Zenden en ontvangen	059392	ISO-bevestiging
	059904	ISO-aanvraag
	060928	ISO-adresreservering
	126208	NMEA: Opdracht, Aanvraag en Bevestiging (groepfunctie)
	126996	Productinformatie
	127250	Voorliggende koers van vaartuig

Type	PGN	Beschrijving
	128259	Snelheid: Ten opzichte van water
	128267	Waterdiepte
	129539	GNSS-DOP's
	129799	Radiofrequentie, modus en vermogen
	130306	Windgegevens
	130312	Temperatuur
Zenden	126464	PGN-lijst verzenden en ontvangen (groepfunctie)
	127258	Magnetische variatie
	129025	Positie: Snelle update
	129026	COG en SOG: Snelle update
	129029	GNSS-positiegegevens
	129283	Koersfout
	129284	Navigatiegegevens
	129285	Navigatieroute en via-puntgegevens
	129540	GNSS-satellieten in weergave
Ontvangen	127245	Roer
	127250	Voorliggende koers van vaartuig
	127488	Motorparameters: Snelle update
	127489	Motorparameters: Dynamisch
	127493	Transmissieparameters: Dynamisch
	127498	Motorparameters: Vaste gegevens
	127505	Vloeistofniveau
	129038	AIS, klasse A, positierapport
	129039	AIS, klasse B, positierapport
	129040	AIS, klasse B, uitgebreid positierapport
	129794	AIS, klasse A, vaste gegevens en vaargegevens
	129798	AIS, SAR, positierapport voor vliegtuigen
	129802	AIS, veiligheidsgerelateerd uitgezonden bericht
	129808	DSC Call-informatie
	130310	Omgevingsparameters
	130311	Omgevingsparameters (verouderd)
	130313	Vochtigheid
130314	Werkelijke druk	
130576	Status van kleine vaartuigen	

haar externe leveranciers blijft. U verklaart dat u de Software of elk deel daarvan niet zult decompileren, demonteren, wijzigen, onderwerpen aan reverse assembling of reverse engineering, herleiden tot door mensen leesbare vorm of afgeleide werken zult maken op basis van de Software. U verklaart dat u de software niet zult exporteren of herexporteren naar landen die de exportwetten van de Verenigde Staten van Amerika of enig ander toepasselijk land schenden.

Deze gegevens zijn alleen van toepassing op NMEA 2000 compatibele producten.

Softwarelicentieovereenkomst

DOOR HET TOESTEL TE GEBRUIKEN VERKLAART U DAT U DE VOORWAARDEN EN BEPALINGEN VAN DE VOLGENDE SOFTWARELICENTIEOVEREENKOMST ZULT NALEVEN. LEES DEZE OVEREENKOMST ZORGVULDIG.

Garmin Ltd. en/of haar dochterondernemingen ("Garmin") kent u een beperkte licentie toe om de software die is ingebouwd in dit toestel (de "software") in binaire, uitvoerbare vorm te gebruiken bij het normale gebruik van dit product. De titel, eigendomsrechten en intellectuele eigendomsrechten in en op de Software blijven in bezit van Garmin en/of haar dochtermaatschappijen.

U erkent dat de Software het eigendom is van Garmin en/of haar externe leveranciers en wordt beschermd door de wetgeving met betrekking tot auteursrechten van de Verenigde Staten van Amerika en internationale verdragen inzake auteursrechten. U erkent bovendien dat de structuur, organisatie en code van de Software, waarvan de broncode niet wordt verschaft, waardevolle handelsgeheimen van Garmin en/of haar externe leveranciers zijn en dat de Software in de broncodevorm een waardevol handelsgeheim van Garmin en/of

Index

A

- aan-uitknop **1, 33**
- aankomstalarm **35**
- aanraakscherm **1**
 - kalibreren **37**
- aanvaringsalarm **7**
- afstand meten **16**
 - kaarten **4**
- afstand tot kustlijn **36**
- afstandcirkels **9**
- AIS **6, 7, 9**
 - alarm **7**
 - doelzoeken **6, 7**
 - gevaren **7, 21**
 - inschakelen **37**
 - noodsignaaltoestel **7**
 - radar **21**
 - SART **7**
 - schepen **6**
- alarmen **35**
 - aankomst **35**
 - aanvaring **7**
 - diep water **19**
 - echolood **19**
 - krabbend anker **35**
 - meters **24**
 - motor **24**
 - navigatie **35**
 - ondiep water **19**
 - van koers **35**
 - watertemperatuur **19**
 - weer **35**
- andere schepen
 - AIS **9**
 - sporen **9**
- antenne, GPS **2**
- Auto Guidance **10, 11, 36**
 - afstand tot kustlijn **36**
 - lijn **36**

B

- Begeleid naar **10**
- bestemmingen
 - navigatiekaart **10**
 - selecteren **10**
- Bluetooth toestellen **28**
- boeirapporten **31**
- brandstof aan boord **34**
- brandstofalarm **24, 35**
- brandstofcapaciteit **24, 34**
- brandstofmeters **24**
 - configureren **24**
 - statusalarm **24, 35**
 - synchroniseren met actuele brandstofvoorraad **24**

C

- cijfers projecteren **8, 16**
- combinaties **14**
 - aanpassen **14**
 - selecteren **14**
- correctie, voorkant boot **23**
- corridorbreedte **9**

D

- Digital Selective Calling (DSC) **26, 27**
 - contactpersonen **26**
 - inschakelen **26, 37**
 - kanalen **27**
 - persoonlijke standaardoproep **27**
- DownVü **15**
- draadloze toestellen **3**
 - Bluetooth toestellen **3, 28**
 - netwerkconfiguratie **3**
 - verbinden van een draadloos toestel **3, 28**
- DSC. Zie Digital Selective Calling (DSC)

E

- EBL **21**
 - aanpassen **21**
 - meten **21**
 - tonen **21**
- echolood **15**
 - a-scope **18**
 - afstanden meten **16**
 - alarmen **19**
 - bodem vast **17**
 - bron **16**
 - cijfers projecteren **18**
 - delen **16**
 - diepte **17**
 - dieptelijne **18**
 - diepteschaal **17**
 - DownVü **15**
 - frequenties **17, 18**
 - interferentie **19**
 - kegel **10**
 - kleurversterking **17**
 - nummers **16**
 - opnemen **19**
 - oppervlakteruis **19**
 - presentatie **18**
 - ruis **16, 17, 19**
 - schuifsnelheid **18**
 - SideVü **15**
 - versterking **16**
 - via-punt **16**
 - weergaven **15, 16**
 - whiteline **18**
 - zoomen **17**
 - zwevende doelen **18**

EGNOS **33**

EPIRB **7**

F

- fabrieksinstellingen **37**
 - echolood **19**
- Fish Eye 3D
 - echoloodkegel **10**
 - sporen **10**
 - zwevende doelen **10**
- foto's, luchtfoto's **6**

G

- Ga naar **10, 11**
- Garmin Marine Network **14, 35**
- Garmin product support, contactgegevens **1**
- geanimeerde stromingen, getijden **5**
- gebeurtenislog **33**
- gebruikersgegevens
 - synchroniseren **14**
 - verwijderen **14**
- gegevens
 - back-up **33**
 - kopiëren **32**
- gegevensbalk kompaslijn **8**
- gegevensbeheer **32**
- gegevensvelden **8**
- geheugenkaart **32, 33**
 - gedetailleerde kaarten **33**
 - installeren **1**
 - uitsparing **1**
- getijdenstations **5, 25, 26**
 - indicatoren **5**
- gevarenkleuren **9**
- GLONASS **33**
- GPS **37**
 - bron **2**
 - EGNOS **33**
 - GLONASS **33**
 - signalen **2**
 - WAAS **33**
- GPS-nauwkeurigheid **35**

H

- helm app **2**
- help. Zie productondersteuning

I

- instellingen **33–36**
 - radarbeeld **23**
 - systeeminformatie **34**

K

- kaarten **3, 5, 7, 8**
 - afstand meten **4**
 - details **4**
 - ingebouwd **5**
 - koers, lijn **9**
 - navigatie **4, 5**
 - presentatie **9**
 - schuiven **4**
 - selecteren **5**
 - symbolen **4**
- kielcorrectie **34**
- kleurmodus **2**
- klok **35**
 - alarm **35**
- knoppen **1**
 - aan-uit **1**
- koers, lijn **9**
- koersen **10**
- koersfoutalarm **35**
- kompas **23**
 - gegevensbalk **16**
 - roos **8**
- krabbend-ankeralarm **35**

L

- locatie markeren **11**
- luchtfoto's **6**

M

- maateenheden **35**
- man-over-boord **11, 26**
- marifoon **26**
 - AIS-doel oproepen **27**
 - DSC-kanaal **27**
 - noodoproep **26**
 - noodoproepen **26**
 - persoonlijke standaardoproep **27**
- mediaspeler **27, 28**
 - afstemmodus **28**
 - alfabetisch zoeken **28**
 - Android **28**
 - bron **28**
 - dempen **28**
 - FUSION-Link **27, 28**
 - herhalen **28**
 - iPod **27**
 - Meteor **28**
 - MTP **28**
 - radio **28**
 - toestelnaam **29**
 - tunerregio **28**
 - VHF **28**
 - voorkeuze **28**
 - willekeurige volgorde **28**
 - Windows telefoon **28**
 - zones **28**
- menubalk **2**
- Meteor. Zie mediaspeler
- meters
 - brandstof **24**
 - limieten **24**
 - motor **24**
 - omgeving **25**
 - omgevingsgegevens **25**
 - statusalarmen **24**
 - trip **23, 24**
 - wind **25**
- meters voor zeilen **25**
- MOB, toestel **7**
- motorboot **2**
- motormeters **24**
 - configureren **24**
 - statusalarmen **24**
- muzikspeler **27, 29**. Zie mediaspeler

- N**
 navigatiealarmen **35**
 navigatiebijkkaart **8, 16**
 navigatiehulpmiddelen **4**
 navigatiekaart **3, 5, 10, 32**
 instellen **8**
 luchtfoto's **8**
 radaroverlay **21**
 sporen van schepen **27**
 watersportdiensten **10**
 netwerk. *Zie* Marine Network
 NMEA 0183 **26, 35, 38**
 NMEA 2000 **26, 35, 38**
 noodoproep **26**
 noodsignaaltoestel **7**
- O**
 omgevingsmeters **25**
- P**
 Perspective 3D **32**
 positie, bijhouden **26**
 positierapport **27**
 premiumkaarten **5, 8**
 Fish Eye 3D **10**
 indicaties voor getijden en stromingen **5**
 luchtfoto's **6**
 problemen oplossen **37, 38**
 productondersteuning **1**
 contactgegevens **1**
 productregistratie **37**
- R**
 radar **19, 22**
 afstandcirkels **23**
 AIS **21**
 bereik **20**
 correctie voorkant boot **23**
 gepland uitzenden **20**
 gezichtsveld **23**
 kleurenschema **23**
 projectiescherm **21**
 ruis **22, 23**
 uitzenden **20**
 versterking **22**
 wachtpost, modus **20**
 waypoints **21, 23**
 weergave optimaliseren **22**
 zoomschaal **20**
 radaroverlay **21**
 radio, SiriusXM **29**
 reisplanner. *Zie* routes
 Route naar **10**
 routes **12**
 bekijk lijst met **12**
 bewerken **12**
 kopiëren **32**
 maken **12**
 navigeren **13**
 parallel navigeren **13**
 synchroniseren **14**
 verwijderen **13**
 via-punten **32**
- S**
 SART **7**
 satellietbeelden **5**
 satellietsignalen, ontvangen **2**
 scherm
 helderheid **2**
 vergrendelen **1**
 schermafbeeldingen **37**
 opname maken **37**
 vastleggen **37**
 scherminstellingen **33**
 schermverlichting **2**
 SideVü **15**
 SiriusXM **29**
 SiriusXM Satellite Radio **29**
 software, bewerken **2**
 softwarelicentieovereenkomst **39**
 SOS **11, 26**
 sporen **13**
 bewerken **13**
 kopiëren **32**
 lijst **13**
 navigeren **13, 14**
 opnemen **14**
 opslaan **13**
 opslaan als route **13**
 tonen **8, 13**
 verwijderen **14**
 wissen **14**
 sporen van schepen **9, 27**
 startscherm, aanpassen **2**
 stromingenstations **25, 26**
 indicatoren **5**
 stuurautomaat **11**
 symbolen **6**
 synchroniseren, gebruikersgegevens **14**
 systeeminfo **33, 34**
- T**
 taal **33**
 toestel
 knoppen **1**
 registratie **37**
 schoonmaken **37**
 toetsen **4**
 toestel registreren **37**
 toestel-id **34**
 transducer **15, 18, 19**
 tripmeters **23, 24**
- U**
 updates, software **2**
- V**
 veilige diepte **36**
 veilige hoogte **36**
 veilige zone aanvaringsalarm **7**
 vergrendelen, scherm **1**
 verwijderen, alle gebruikersgegevens **14**
 via-punten **11, 38**
 echolood **16**
 maken **11**
 man-over-boord **11**
 synchroniseren **14**
 tonen **8**
 video **29**
 configureren **29**
 viskaart **3, 32**
 instellen **8**
 schuiven **4**
 voltage **35**
 volume, aanpassen **29**
 VRM **21**
 aanpassen **21**
 meten **21**
 tonen **21**
- W**
 WAAS **33**
 wachtpost, modus **20**
 bewakingszone **20**
 gepland uitzenden **20**
 water
 snelheid **34**
 temperatuurcorrectie **34**
 waterkaart
 schuiven **4**
 sporen van schepen **9**
 watersportdiensten **10**
 waypoints
 bekijk lijst met **11**
 bewerken **11, 12**
 kopiëren **32**
 maken **11, 32**
 navigeren naar **12**
 radar **21**
 schip waarvan positie wordt bijgehouden **27**
 verwijderen **12**
 weer **32**
 weer **8, 29, 30**
 abonnement **29, 32**
 alarmen **35**
 golfgegevens **31**
 kaarten **32**
 navigatiekaart **32**
 neerslag **29, 30**
 oppervlaktedruk **31**
 overlay **32**
 uitzendingen **29**
 viskaart **32**
 vissen **31**
 watertemperatuur **31**
 weersverwachting **30–32**
 wind **30**
 zeegang **30, 31**
 zicht **31**
 Wi-Fi technologie **3, 35**
 windmeters **25**
- Z**
 zeilboot **2**
 zeilen **8**
 zon- en maanstanden **25, 26**
 zoomen
 echolood **17**
 kaart **4**
 radar **20**
 zwevende doelen **10**

www.garmin.com/support

 +43 (0) 820 220230	 + 32 2 672 52 54
 0800 770 4960	 1-866-429-9296
 +385 1 5508 272 +385 1 5508 271	 +420 221 985466 +420 221 985465
 + 45 4810 5050	 + 358 9 6937 9758
 + 331 55 69 33 99	 + 39 02 36 699699
 (+52) 001-855-792-7671	 0800 0233937
 +47 815 69 555	 00800 4412 454 +44 2380 662 915
 (+35) 1214 447 460	 +386 4 27 92 500
 0861 GARMIN (427 646) +27 (0)11 251 9999	 +34 93 275 44 97
 + 46 7744 52020	 +886 2 2642-9199 ext 2
 0808 238 0000 +44 (0) 870 8501242	 +49 (0)180 6 427646 20 ct./Anruf. a. d. deutschen Festnetz, Mobilfunk max. 60 ct./Anruf
 913-397-8200 1-800-800-1020	

